Remodeling
Cleaning
Storage
TED
ULUISA
DISTUS-
DISTUS-
JAUS-
STAAN
ja
TYKSESTAAN
ED Fur Co.
helin 3-3665
ELM ST. E.
SUDBURY
CORING LTD
A VAPAUS!
N
KSIA
roki halvalla
amme.
JA
Nyt
95 $1190
95 1080
95 595
JA
95 $295
95 395
95 595
TIKAA!
TORS
SUDBURY
NE
kalastus-
elejä, haa-
N
reita
uolestaan ja
koja kunkin
e's
dbury, Ont.

VAPAUS

Canadan suomalaisten itsenäinen työväenlehti — Perustettu vuonna 1917 — Ilmestyy tiistaisin, torstaisin ja lauantaisin

No. 60 —Vol. XXXIV vuosikerta — Lauantaina, toukokuun 26 p. — Saturday, May 26, 1951

Iranin kansan toimenpiteet pakoittavat hallituksen kansallistamiseen

Kansakunta kuolee nälkään kun toiset ryöstävät sitä. Onko tämä laillista?"--Tri Mossadegh

Teheran, Iran. — Iranin työläiset ja talonpojat Tudeh-puolueen (laittomaksi julistettu kommunistipuolue) johdolla ovat kohottaneet Iranin imperialistivastaisen taistelun uuteen korkeuteen. Anglo-Iranin öljy-yhtiön kansallistaminen, jonka kansallisen rintaman hallitus oli pakoitettu esittämään, on saanut työläiset ja talonpojat toimintaan estääkseen hallituksen Britannian ja Yhdysvaltain painostuksen edessä perääntymisen.

Katumielenosoituksissa on vaadittu heittämään ulos maasta kokonaan Britannian ja Yhdysvaltain imperialistien öljyintressit. Iranin poliisi, jonka on harjoittanut amerikkalainen eversti Schwartzkopf ja taantumukselliset kansalliset voimat, jotka eivät taistele jatkuvasti ulkomaalaista imperialismia vastaan, ovat hyökänneet mielenosoittajien kimppuun. Kansallinen hallitus on saattanut voimaan sotalain lakkoilevia öljytyöläisiä vastaan.

"Me tulemme kansallistamaan meidän öljymme vaikka se vaatisi meidän viimeisen veripisaramme", sanoi edustaja Hussein Makki Iranin parlamentissa viime viikolla.

Hän tuomitsi sekä Britannian että Yhdysvaltain esitykset "neuvotella" Iranin hallituksen päätöksestä kansallistaa Anglo-Iranin öljy-yhtiön $558,000,000 maksavan omaisuuden.

Aikaisemmin edustaja Abol Hassan Haerizadeh julisti: "Jos brittiläiset luulevat voivansa kääntää Iranin toiseksi Koreaksi, niin he erehtyvät." Iranin sanomalehdet kirjoittivat, että jos Britannia yrittää laskea maahan ilmajalkaväkeä, niin sen johdosta öljykaivokset sytytetään tuleen.

Yhdysvaltain sekaantuminen Britannian puolesta on aiheuttanut Iranin ulkoministerien esittämään voimakkaan protestin. Anglo-Iranille on ilmoitettu, että uuden lain mukaan sen omaisuuden nyt omistaa Iranin hallitus. Britannian uhkaus sekaantua aseellisesti ja käyttää pakotteita eivät ole saaneet hallitusta perääntymään. Se tuntee koko kansan, joka on päättänyt vapautua Anglo-Amerikan miehityksestä, raskaan painostuksen.

Iran allekirjoitti kauppasopimuksen Neuvostoliiton kanssa tammikuussa 1950, joka sopimus myöskin kieltää "Amerikan äänen" propagandalaajalukset Teheranista.

Kansan kansallistamisvaatimuksen johtajien joukossa on Iranin kommunisteja huolimatta sitä, että heitä vainotaan ja vangitaan hallituksen toimesta.

Viime viikolla moslemilaiset uskonnolliset johtajat kutsuivat kokoon suuren joukkomielenosoituksen USA:n ja Britannian toimenpiteitä vastaan. Kaikkien poliittisten vankien vapauttamisen vaatimus on tullut osaksi siitä itsenäisyystaistelusta, joka on levinnyt yli koko maan. Järjestön, jonka nimi aikaisemmin oli "Anglo-Iranin Öljy-yhtiön Vastainen Kansallinen Yhdistys", nimestä on tilalle pantu "Imperialististen Öljy-yhtiöiden". Tämä järjestö viime viikolla esitti vaatimuksen vapauden antamiseksi kaikille poliittisille puolueille. Tämän järjestön edustajakokouksessa myöskin esitettiin hallitukselle vaatimus, että sen täytyy luopua kaikista sitoumuksista, joita on tehty sotaa lietsovien blokien kanssa.

Anglo-Iranin öljy-yhtiön omistavat Britannian hallitus ja useat yksityiset sijoittajat. Hallituksen kontrollissa on 65 prosenttia sen osakkeista. Viime vuonna tämä yhtiö tuotti 30 miljoonaa tonnia öljyä ja se tuotti voittoa $210,000,000. Sen hallussa on 100,000 neliömailin aluetta omine poliiseineen, armeijoineen, lentovoimineen ja oikeusjärjestelmineen. Sitä hallitsee Iranin Imperial pankki, jonka päämaja on Lontoossa. Tämä alue on nykyään sotatilan alaisena.

Iranin työläiset kuuluvat Keski-Idän kaikkein riistetyimpien työläisten joukkoon. Heille maksetaan nälkäpalkkoja ja he elävät nälkäkuoleman rajoilla. Lapsikuolevaisuus on 500 kutakin 1,000 syntynyttä kohti. Ravinnon puutteesta johtuvat sairaudet ovat laajalle levinneet.

Tri Mossalegh sanoi vappuna: "Kansakunta kuolee nälkään kun toiset ryöstävät sitä. Onko tämä laillista"

Länsi-Saksassa on vakava työttömyystilanne

Frankfurt. — Länsi-Saksassa on nykyään 1,500,000 työtöntä, ilmoitettiin täällä keskiviikkona. Työttömät ovat pääasiassa konttorityöläisiä ja sellaisia joilla ei ole korkeampaa ammattitaitoa. Länsi-Berliinissä on yksistään 370,000 työtöntä.

Täällä Frankfurtissa, jossa asuu tuhansia amerikkalaisia, jäteastiat ovat monien työttömien ainoita ruoansaantipaikkoja.

Berliinissä annetaan yksinäisille henkilöille työttömyysavustusta 12 markkaa ($2.80) ja perheelliset saavat 30 markkaa 35 markkaan viikossa.

Itä-Saksassa ei ole työttömyyttä, koska siellä toteutetaan 5-vuotissuunnitelmaa. Tarkoituksena on kaksinkertaistuttaa teollisuustuotantoa.

Työvoima pidetään tarkan kontrollin alaisena. Jos joku työläinen jossain syystä menettää työmaansa, niin hänelle annetaan heti toinen työmaa, mikäli sellainen ei kuuluisikaan työläisen varsinaiseen ammattialaan.

Kansainvälistä lastenpäivää vietetään eri puolilla maailmaa kesäkuun ensimmäisenä päivänä. Tässä olevat onnelliset kiinalaiset lapset viettävät myös lastenpäivää ja kaikkialla olevat oikeamieliset ihmiset vaativat viiden suurvallan sopimusta uuden sodan estämiseksi sekä Kiinan taloudellisen saarron lopettamista.

Vientikielto Kiinaan ei koske kaikkia tavaroita

Ottawa. — Ulkoministeri Pearson ilmoitti keskiviikkona, että vientikielto Kiinaan ei koske kaikkia tavaroita vaan ainoastaan strategisia materiaaleja.

Samana päivänä hän sanoi ulkoasiain komiteassa, että Iran on toisella tilalla Korean jälkeen maailman sekasorron kohteena ja olisi hyvin paha jos Iranin öljy menetettäisiin ja vieläkin pahempi "jos se menisi toisiin maihin".

Puheessaan hän vastasi parlamentin jäsenelle G. K. Fraserille. Canada sallii tavaroiden, joilla ei ole strategista arvoa, lähettämisen Hong Kongiin, josta ne voivat mennä Kiinaan, sanoi ulkoministeri.

Neljä kuoli junien yhteentörmäyksessä

Parent, Que. — Neljä miestä kuoli ja yksi on kadoksissa kun CNR:n junat törmäsivät yhteen Langladen ja Dixin välillä. Tämä tapahtui 78 mailia täältä Quebecin-Cochranen välillä.

Kuolleet ovat työjunan veturin kuljettaja B. L. Robert, saman veturin lämmittäjä A. G. Groslouis, rahtijunan veturin kuljettaja H. Stafford ja saman junan lämmittäjä S. Chretien. Kadoksissa on jarrumies L. Desjardins.

Useat junamiehet loukkaantuivat. Yhteentörmäyksen yksityiskohtia ei ole, mutta yhteentörmäyksen sanotaan tapahtuneen sellaisessa paikassa jossa näkyväisyys on hyvin huono.

Kolme hukkui ja yksi pelastui kun vene kaatui

Timmins. — Kolme miestä hukkui ja yksi pelastui kun vene kaatui ... järvellä, joka on noin 23 mailia täältä. Hukkuneet ovat T. Kellar, Harry Wright ja George Ritchie. Ainoa pelastunut on Donald Spearn, joka löydettiin metsästä lähellä Nighthawk järveä.

Spearn kertoi, että heidän kalastusveneensä kaatui äkkinäisessä tuulenpuuskassa ja he pysyttelivät kaatuneessa veneessä kiinni kunnes kolme vaipui veden alle. Kun tuuli ajelehti veneen lähellä rantaa, niin hän ui rannalle.

Kalastaja-alus upponnut ja miehistö kateissa

Halifax. — Täällä ilmoitettiin perjantaina, että ranskalainen trekatti Adventure törmäsi kalastaja-alukseen kanssa 135 mailia Cape Racesta itään ja kalastaja-alus upposi.

Kalastaja-aluksen miehistö, joita kaikkiaan oli 45 miestä, on kateissa sen mukaan kuin täällä tiedetään.

Nuori poika hukkunut

Parry Sound. — Eilen hukkui täällä lähellä olevaan Still-jokeen 11-vuotias Herman Belanger. Maakuntapoliisi tutkivat onnettomuutta.

Korealaiset lujittavat puolustusasemiaan

Kenraaliluutnantti Van Fleet sanoi ettei 38. leveyspiiri ole mikään este ja se on jo ylitetty monessa paikassa

Tokio. — Täällä ilmoitettiin torstaina, että voimakkaat amerikkalaisten ja sen liittolaisten joukot etenivät 38. leveyspiirin yli keskirintaman itäisellä sivustalla. Kahdeksannen armeijan komentaja kenraaliluutnantti James A. Van Fleet sanoi perjantaina, että 38. leveyspiiri ei ole mikään este ja se on ylitetty jälleen monessa paikassa.

Hyökkäys, joka saattoi amerikkalaiset ynnä liittolaisten joukot 13 mailia eteenpäin Choyang-joelle, oli hyvin verinen.

Eräs rintamasuhteeri sanoi AP:n kirjeenvaihtajalle Jim Backerille, että ilmeisesti korealaiset ja kiinalaiset vapaaehtoiset ovat luopuneet offensiivista ja päävoimat vetäytyvät nopeasti takaisin keskirintamalla. Hän kuitenkin kehoitti olemaan hyvin pidättyväinen sillä korealaiset lujittavat puolustusasemiaan erikoisesti keskirintaman itäsivustalla.

Korealaiset siirtävät suuria joukkoja etelään estääkseen amerikkalaisten katkaisemasta perääntymistien rintamalla olevilta joukoilta.

Ilmatiedustelijat ilmoittavat havaineensa korealaisten ajoneuvojen liikkuvan yön aikana Chorwonista Hwachoniin keskirintamalle. Suuria kuormastoja on myöskin havaittu liikkuvan etelään kohti Korean luoteisosassa lähellä Manshurian rajaa.

Amerikkalaiset ovat tunkeutuneet Chunchoniin. Korealaiset puolustavat useita voimakkaita tukikohtia Chunchonin eteläpuolella.

Amerikkalaiset ovat edenneet Chunchonin pohjoispuolella ja menneet Choyangin joen yli. Korealaisten joukkojen kanssa ei päästy kosketukseen. Tätä hyökkäystä Choyangin yli ei pidä sekoittaa siihen hyökkäykseen kun amerikkalaiset ylittivät saman joen kauempana rintaman itäosassa.

Chunchonin länsipuolelal amerikkalaiset etenivät 5 mailin päähän 38. leveyspiiristä Uijongbun pohjoispuolella. Uijongbu on 11 mailia pohjoiseen Seoulista.

Senaattori Johnsonin ehdotus Korean sodan lopettamiseksi

Sota pitäisi lopettaa kesäkuun 25 pnä ja kaikki ulkomaalaiset poistaa maasta

Washington. — Yhdysvaltalainen senaattori Edwin C. Johnson esitti toukokuun 17 päivänä kansainvälistä huomiota saaneen päätöslauselmaehdotuksen Korean sodan lopettamiseksi. Hänen päätöslauselmansa ytimenä on ajatus, että Korean sota lopetetaan sen vuosipäivänä (kesäk. 25 pnä), ja että kaikki ulkomaalaiset sotajoukot ja neuvonantajat vedetään pois Koreasta tämän vuoden loppuun mennessä. Senaattori Johnsonin päätöslauselmaehdotuksen teksti on seuraava:

KOSKA olisi tämän vuosisadan ihmisille arvotonta järjettömyyttä antaa kolmannen maailmansodan tuhota sivistyksen, ja

KOSKA Korean sodassa on kaikki merkit pitkästä ja ratkaisemattomasta taistelusta mikä kehittää katkeran rotuvihan, ja

KOSKA rajoitettu sota, kuten rajoitettu tai kytevä tulipalokin, on äärettömän vaarallinen, sillä se voi milloin tahansa puhjeta maailmanlaajuiseksi paloksi, ja

KOSKA pohjois- ja eteläkorealaiset, kiinalaiset ja yk:laiset ovat menettäneet yli miljoonan ihmistä [illegible] ja että on vain aiheutettu sanoinkuvaamatonta kurjuutta Korean kansalle, ja

KOSKA on suuresti kehitetty tähän asti käyttämättömiä kuolettavia ja hävittäviä sota-aseita, joilla on sellainen mahdollinen voima ja rajuus ettei niitä voida kuvata, ja

KOSKA teurastamalla lisää miljoonia ihmisiä, epävakaa rauha voitaisiin ehkä ajan mittaan pakoittaa voitetulle, ja

KOSKA Yhdysvaltain kansa on traditionaalisesti pitänyt Kiinan kansaa suuressa arvossa ja kunniassa ja vieläkin pitää, ja

KOSKA Yhdysvaltain kansa on kauan tunnustanut Monroe opin periaatteiden viisauden, mikä niin sattuvasti kuvataan tunnuslauseella "Aasia aasialaisille". jos sitä oppia toteutetaan Aasiassa, ja

KOSKA Amerikan kansa on kauan omaksunut sen kannan, ettei minkään maan pitäisi laajentaa hallitusmuotoaan millekään toiselle maalle tai kansalle, vaan että kaikilla kansoilla on perinnöllinen oikeus päättää itse omasta valtiomuodostaan ja omasta elintavastaan ilman että sitä vaikeutettaisiin, tai pelkoa tuntematta, koskien tämä pieniä, suuria ja voimakkaita, ja

KOSKA Yhdysvaltain kansan traditionaalisena ohjelmana ja tavoitteena on nyt ja on ollut, oikeutettu ja kestävä rauha, ja

KOSKA ei ole koskaan liian aikaista jumalanpelkäävälle ja rauhaarakastavalle kansalle rehellisesti yrittää lopettaa ihmisten tarpeeton teurastus, niin

SIKSI PÄÄTETTÄKÖÖN, että Senaatin ja Yhdistyneiden Kansakuntien tarkoitus on kehoittaa kaikkia kansoja ja kaikkia ryhmiä, jotka nyt osallistuvat Korean sotaan, lopettamaan ampuminen ja julistamaan aselepo ja rauhan alkavaksi kello 4 aamulla Korean aikaan, kesäkuun 25 pnä, 1951, ja että sitä ennen Yhdistyneiden Kansakuntien joukot vetäytyvät etelään ja vastustavat joukot pohjoiseen 38. leveyspiiristä, ja että ennen joulukuun 1 päivää 1951 kaikki Korean sotavangit vaihdetaan ja kaikki ei-korealaiset, sotilas ja ei-sotilashenkilöt, paitsi tavalliset diplomaattiedustajat, lähtevät pois Pohjois- ja Etelä-Koreasta.

Vuokralaiset esiintyneet naamioituna

Madison, Wis. — Yhdeksänkymmentä vuokralaista Milwaukeesta on ollut lainlaatijakunnan komitean edessä vaatimassa vuokrakontrollihallintaa. Kaikilla oli naamio kasvoillaan, ja he selittivät, että jos talojen omistajat tietäisivät heidän nimensä, niin siitä seuraisi heti asunnoista häätö.

Uniolta vaaditaan $1,500,000 korvausta

Long Beach, Calif. — International Longshoremens & Warehousemens Union kahta osastoa vastaan on nostetut $1,500,000 vahingonkorvausjuttu sen vuoksi kun ne asettivat kaksi pikettiä rahtilaiva George Luckenbachin edustalle satamassa.

Jutun on nostanut Pacific Far East Lines Inc.

Acheson sanoo olevansa Korean sodan lopettamisen kannalla edelleenkin

Mutta hänen apulaisensa puhe osoittaa ettei USA pyri siihen ensinkään

Washington. — Valtiosihteeri Dean Acheson sanoi täällä, että Amerikka on valmis Kiinan Kansantasavallan kanssa neuvottelemaan Korean sodan lopettamisesta. Kiinan Kansantasavallan hallitus on jatkuvasti korostanut sitä, että Korean sisäisten asioiden päättäminen kuuluu Korean kansalle, mutta että se on valmis auttamaan Kauko-Idän probleemien rauhallista ratkaisua.

Mr. Acheson antoi tämän lausunnon sanomalehtikonferenssissa kun häneltä tiedusteltiin valtiosihteerin Kauko-Idän neuvonantajan Dean Ruskin äskeisen puheen tarkoitusta.

Puhuessaan viime perjantaina New Yorkissa Rusk sanoi, että Chiang Kaishekin hallitus Formosassa edustaa enemmän Kiinan kansan mielipidettä kuin Pekingin hallitus.

Ruskin puhe tulkittiin laajoissa piireissä USA:n hallituksen politiikan muutokseksi ja ettei Yhdysvallat ole valmis neuvottelemaan Kiinan hallituksen kanssa Korean sodan lopettamisesta.

Acheson kielsi, että USA:n politiikka olisi muuttunut ja mikäli tulee kysymykseen Ruskin sanat, niin Acheson ei sanonut hyväksyykö hän niitä ja antoi ymmärtää etteivät ne olleet hyvin valittuja.

Mr. Acheson ei sanonut mitä mahdollisuuksia on sodan päättämiseksi Koreassa tällä hetkellä.

Amerikkalaiset salaavat menetyksiään Koreassa

Washington. — Amerikan viralliset tiedot sen menetyksistä Koreassa eivät pidä paikkaansa, kuten osoittaa selvästi kenraali Bradleyn senaatin tutkinnossa antama lausunto.

A. P:n raportissa sanotaan m. m. seuraavaa:

"Bradley ilmoitti, että USA:n Koreassa olevien joukkojen menetykset ovat kokonaisuudessaan 141,955, joka on enemmän kuin kaksi kertaa se määrä, jonka puolustusdepartmentti ilmoitti kolme päivää sitten. Aikaisemmassa tiedonannossa ei ole otettu lukuun taistelun ulkopuolella kärsittyjä menetyksiä."

Kiina lähettää edelleen viljaa Intiaan

New Delhi, Intia. — Kiina on sopinut lähettämään Intiaan 400,000 tonnia viljaa nälänhädän lievittämiseksi, ilmoitettiin hallituksen taholta keskiviikkona.

Vakuuttaen, että Pekingin radiotiedonanto uudesta viljasopimuksesta pitää paikkansa, hallituksen edustaja sanoi, että viljan lähetys Kiinasta alkaa ensi kuussa ja päättyy neljän taikka viiden kuukauden kuluttua.

Kun Kiina on toimittanut sovitun 400,000 tonnia viljaa, niin Kiina on vienyt viljaa Intiaan viime sadosta 520,000 tonnia.

VIIME TIEDOT

Tokio. — Täällä ilmoitettiin perjantaina, että amerikkalaiset ja sen liittolaisten joukot ovat ylittäneet 38. leveyspiirin useissa paikoissa.

Korealaiset perääntyvät tykistötulen suojassa. Yksi kranaatti putosi canadalaisten komentokeskukseen, mutta se ei aiheuttanut mitään vahinkoa.

Tukholma. — Suomalainen miekkailija Ilmari Vartia kuoli perjantaina miekkailussa saamaansa haavaan.

Vartia miekkaili Tanskan mestarimiekkailijaa Mogens Luechowta vastaan maailmanmestaruuskilpailun ensimmäisessä erässä.

Vartian rintaan tunkeutui miekka kolme tuumaa ja hän menetti tajuntansa. Kun hänet vietiin sairaalaan, niin hänen tilansa oli kriitillinen ja hän kuoli ennenkuin leikkaus ennätettiin suorittaa.

Smooth Rock Falls. — Rev. Samuel East, joka osallistui työttömien Ottawaan marssiin ja vangittiin Reginassa v. 1930, kuoli täällä perjantaina 79 vuoden ikäisenä.

Toronto. — Viime torstaina hautaantui 12-vuotias Barbara Huntington maanvyörymän alle Scarboron Bluffsissa.

Kuudentoista tunnin etsiskelyn jälkeen löydettiin hänen ruumiinsa.

Toronto. — Kova tuuli on pahentanut tulipalon vaaraa Pohjois-Ontarion metsissä. Pohjois-Ontariossa riehuu 42 metsäpaloa, joita ei ole vielä saatu kontrolliin.

Togliatti kieltää piispojen syytöksen

Piispat sekaantuneet lakia rikkoen uudelleen Italian politiikkaan

PALMIRO TOGLIATTI

Rooma. — Vatikaanin ja Italian hallituksen välillä tehtyä sopimusta rikkoen katolisen kirkon korkein johto on jälleen sekaantunut Italian poliittisiin taisteluihin. Italian piispat ja arkkipiispat uhkasivat viime sunnuntaina roomalaiskatolisen kirkon jäseniä, että he tekevät muka "kuoleman synnin" jos he äänestävät kommunisteja nyt pidettävissä kunnallisvaaleissa. Italian kunnallisvaalit pidetään toukokuun 27:nnen ja kesäkuun 10:nnen päivän välisenä aikana.

Toisella puolen Italian voimakkaan kommunistisen puolueen kansallinen johtaja Palmiro Togliatti antoi lausunnon, jonka avulla hän kumosi kirkonjohtajien syytökset puoluettaan vastaan samalla kun hän korosti sitä, että kristittyjen ei tarvitse noudattaa kirkonjohtajain "poliittisia määräyksiä".

Kirkolliset johtajat panivat kautta maan viime sunnuntaina seurakuntiensa nähtäviksi ilmoituksia, joiden mukaan on "vakava omantunnon velvollisuus" äänestää kapitalistista järjestelmää tukevia ja kannattavia ehdokkaita kunnallisvaaleissa, sillä kommunistit vaarantavat uskonnollisen opetuksen ja avioliiton, sekä "hävittävät kristillisen moraalin".

Poliittiset huomioitsijat katsovat tällaisen toimenpiteen merkitsevän sitä, että kirkkojen johtajat epäilevät seurakuntalaistensa kääntyvän yhä enemmän kommunistien kannattajiksi.

Italian kommunistisen puolueen tunnettu ja tunnustettu johtaja Togliatti tuomitsi kirkonjohtajien ilmoituskampanjan lakivastaiseksi teoksi joka muun lisäksi rikkoo myös sitä sopimusta, mikä säätää Vatikaanin ja Italian hallituksen väliset suhteet.

Togliatti syytti, että kirkonjohtajien ilmoituksen teksti on kirjoitettu "kapinalliseen sävyyn" ja samalla hän julisti, että kansalaisten velvollisuus on ola kuulematta korkeitten kirkonjohtajien poliittisia määräyksiä.

"Vanhuudenapua" annettanee myöhemmin 65-v. täyttäneille

Liitto- ja maakuntahallitukset periaattessa yksimielisiä; lakiehdotus vielä tekemättä

Ottawa. — Liitto- ja maakuntahallitusten konferenssi, mikä pidettiin viime torstaina, teki periaatteellisen päätöksen 65--69 vuotta täyttäneiden henkilöiden avustamisesta — ja jos ei mitään esteitä tule, se astuu voimaan ensi vuonna yhdessä vanhuudeneläkkeen kanssa, jota ruvettaneen silloin antamaan kaikille 70 vuotta täyttäneille.

Ryhdytäänkö tätä 65—69-vuotiaiden "vanhuudenavustusta" antamaan yhtä aikaa ja samalla tavalla kaikissa maakunnissa, siitä ei ole vielä päästy yhteisymmärrykseen, mutta kaikki maakunnat ovat periaatteessa hyväksyneet ajatuksen tämän avustuken jakamisesta ja myös siitä, minkälaisten "köyhyydentodistusten" perusteella sitä annetaan.

Huoltoministeri Martin sanoi k.o. konferenssissa, että liittohallitus haluaisi laatia keskusteltavaksi ja hyväksyttäväksi asiaa koskevan lakiehdotuksen jo tänä vuonna, mutta jos liitto- ja maakuntahallitukset pitävät asian vuoksi vielä toisen konferenssin, niin asian käsittely voi siirtyä myöhemmäksi, ellei parlamenttia kutsuta syysistuntoon.

Yleisesti käsitetään, että 65—69-vuotiaiden "köyhyydentodistus" (means test) tulisi hyvin paljon samanlaiseksi, mikä on nyt voimassa 70-vuotta täyttäneiden suhteen, paitsi se, että tätä vanhuudenavustusta anoja saisi ansaita vähän enemmän, koska on esitetty protesteja, että työkykyiset henkilöt jäisivät pois työstä ellei heille jätetä oikeutta hankkia lisäansiota.

Ratkaisematta on vielä kysymys 65—69-vuotiaiden terveydenhuollosta, joka on nyt voimassa vanhuudeneläkettä nauttivilla.

Tämän ikäluokan vanhuudenavustuksen kokonaismenoksi on arvioitu $30,000,000 vuodessa, sillä tämän lain alaisuuteen tulee noin 142,000 henkilöä.

Tehtyjen suunnitelmien mukaan liittohallitus ja maakuntahallitukset maksaisivat 50—50 perusteella 65—69-vuotiaiden vanhuudenavustuksesta koituvat menot.

Japani myöskin osallistuu olympiakisoihin

Tokio. — Japanin Urheiluliiton kansainvälinen komitea ilmoitti, että Japani osallistuu Helsingissä v. 1952 pidettäviin olympiakisoihin, sekä Norjassa pidettäviin talviolympialaisiin lähettämällä 150 urheilijaa.

Japani osallistui viimeksi Berliinin olympialaisiin v. 1936. Japania ei ole koskaan erotettu Kansainvälisestä olympiakomiteasta, mutta se ei saanut oikeutta osallistua Lontoon olympialaisiin v. 1948 koska se silloin oli estetty pääsemästä useampiin eri kansainvälisiin urheilujärjestöihin.

Britannia ja USA eri mieltä pakotteista

United Nations, N. Y. — Keskiviikkona ilmoitettiin, että Amerikan YK:n edustajisto suunnittelee voimakkaampia sotilaallisia toimenpiteitä ja diplomaattisia pakoitteita Kiinan Kansantasvaltaa vastaan.

Brittiläisistä lähteistä ilmaistiin selvästi, että Lontoo vastustaa sellaisia toimenpiteitä jos Amerikka esittää YK:lle konkreettisen ehdotuksen pakotteista.

Britanniasta tuntuu, että t.k. 15 päivänä hyväksytyt taloudelliset pakoitteet ovat riittävät tällä hetkellä.

YK:ssa olevat amerikkalaiset ilmaisevat selvästi, että he toivoisivat näkevänsä toisten maiden lähettävän enemmän sotilaita Koreaan.

Vähemmän terästä siviilitarpeisiin Yhdysvalloissa

Washington. — Viime viikon loppuvaiheessa tiedoitettiin hallituksen taholta, että terästä tullaan heinä-, elo- ja syyskuun aikana luovuttamaan autojen, jääkaappien, pesukoneiden ja muiden taloustarpeiden valmistukseen vain 2,000,000 tonnia, s.o. 65 prosenttia siitä missä se oli ennen Korean sodan puhkeamista, jolloin näihin tarkoituksiin vuosineljänneksessä käytettiin terästä 3,000,000 tonnia.

Käytännössä merkitsee tämä sitä, että yksistään Ford Motor Co. palveluksesta joudutaan seuraavan 60 päivän kuluessa erottamaan 10,000 työläistä.

Neuvostoliitto ja Puola vaihtaneet alueita

Varsova. — Puola on antanut Neuvostoliitolle 480 neliökilometrin suuruisen alueen Lublinin alueelta ja saanut korvaukseksi siitä saman kokoisen alueen Neuvosto-Ukrainasta.

Molemmin puolin selitetään, että tällainen vaihto oli molempia puolia hyödyttävä.

VAPAUS

(LIBERTY) — Independent Labor Organ of Finnish Canadians. Established Nov. 6, 1917. Authorized as second class mail by the Post Office Department, Ottawa. Published thrice weekly: Tuesdays, Thursdays and Saturdays by Vapaus Publishing Company Ltd., at 100-102 Elm St. W., Sudbury, Ont., Canada.

Telephones: Business Office 4-4264. Editorial Office 4-4265. Manager E. Suksi. Editor W. Eklund. Mailing address Box 69, Sudbury, Ontario.

Advertising rates upon application. Translation free of charge.

TILAUSHINNAT:

Canadassa:	1 vk. 7.00	6 kk. 3.75
		3 kk. 2.25
Yhdysvalloissa:	1 vk. 8.00	6 kk. 4.30
Suomessa:	1 vk. 8.50	6 kk. 4.75

Espanjan urhea kansa liikehtii

Viime torstaina julkaistiin lehtemme uutisosastolla tärkeä tiedonanto Madridin väestön urheasta ja menestyksellisestä taistelusta fasistihallituksen aiheuttamia korkeita elinkustannuksia vastaan.

Fasistiterrorin alaisuudessa on vaikea järjestää lakkotaisteluja. Sen käsittävät parhaiten ne, jotka ovat nähneet miten vaikea on järjestää voitokkaita lakkoja demokraattisissa kapitalistimaissa. On muistettava, että fasismi on kapitalistiluokan avointa terrorikomentoa työtätekevien yli. Se ei seuraa edes muodollisestikaan demokraattisia menettelymuotoja, vaan tukahduttaa ruoskalla, poliisikapulalla ja sotaväen tuliaseilla väestön protestit.

Tällainen fasistikomento on Espanjassa vallinnut 12 vuotta. Nyt kerrottiin Espanjasta lähetetyssä uutisessa, että Madridin väestö — työläiset ja muut — järjesti "kävelylakon" korkeita elinkustannuksia vastaan. Työläiset ja muut kieltäytyivät tässä suurkaupungissa käyttämässä mitään kuljetuslaitoksen välineitä, vaan menivät kävellen työhön. Niin tehokas ja yksimielinen oli tämä protesti, että porvarienkin tietojen mukaan liikenne oli 80 prosenttia normaalia alempana samalla kun vähittäiskauppojen myynnit laskivat 60-80 pros.

Eikä tässä ole kaikki. Espanjan työläiset ovat viimeaikoina järjestäneet fasistiterrorista huolimatta suuria ja onnistuneita liikehtimisiä eri puolilla maata. Maaliskuun puolivälissä järjestetty Barcelonan yleislakko vavahdutti koko kapitalistisen maailman näkemään, että Francon fasistihallitus istuu pistinten kärkien varassa, ja että se on todellisuudessa paljon heikompi mitä on yleisesti luultu.

Sen jälkeen (toukok. 12 pnä) saapui Pamplonasta, Espanjasta, seuraava paljonpuhuva tieto:

> "Pamplonan 30,000 työläistä meni takaisin työhön tänään, lopettaen neljä päivää kestäneen yleislakon korkeita elinkustannuksia vastaan. Lakkolaisten edustajat sanoivat, että hallitus on hyväksynyt heidän vaatimuksensa suurempien ruoka-annosten ja hintojen alentamisen suhteen ja sen, ettei lakkolaisia rangaista. Poliisit ryhtyivät vapauttamaan niitä lähes 300 lakkolaista, jotka oli lakon aikana pidätetty."

Tämä oli kuin vapauden tuulahdus fasistivankilasta! Se osoittaa, että urhea Espanjan kansa taistelee vielä itselleen vapauden.

Kun porvaristo turvautuu avoimeen luokkadiktatuuriin, fasismiin, niin sen tarkoituksena on ikuistaa työtätekevien riisto ja harjoittaa sitä esteettömästi niin laittomasti kuin "laillisestikin". Miten "laiton" riisto kehittyy, kasvaa ja kukoistaa fasismin olosuhteissa, se näkyy seuraavasta lontoolaisen uutiskirjeen lainauksesta: ". . . Espanjan väestö on nyt täysin tietoinen siitä, että se elää hyvin mädän hallituksen alaisuudessa. Viimeksikuluneen kolmen kuukauden aikana on paljastunut kolme huomattavaa skandaalia. Ne koskevat vehnän, lihan ja oliiviöljyn mustanpörssin kauppaa . . ."

Mikäli taas on puhe "laillisesta" riistosta ja sen aiheuttamista olosuhteista, niin tästä puolesta asiaa saadaan jonkinlainen kalpea kuva *London New Stateman and Nation* julkaisun artikkelista, missä selitetään Francon komennon 12-vuotisen hallintakauden aikaansaannoksia seuraavasti:

> Kolmen viljalajin, vehnän, ohran ja kauran sato on 40 prosenttia pienempi kuin ennen Francon valtaantuloa. Perunasato on vieläkin pienempi . . . ja tämä aikana jolloin väestö on lisääntynyt kahdella miljoonalla.
>
> Vuonna 1950 käytettiin 1 prosentti valtion budjetista maatalouden hyväksi ja 55 prosenttia fasistisen poliisin ja armeijan ylläpitämiseen.
>
> Elinkustannukset ovat kuusi kertaa suuremmat kuin v. 1936 mutta palkat ovat kohonneet vain kaksinkerroin. Kahden leivän ostamiseen menee enemmän kuin toinen puoli siitä rahasta minkä keskinkertainen työläinen ansaitsee päivässä.
>
> Yhden henkilön ateriaa varten tarvittava liha maksaa 20—25 pesetaa. Tehdastyöläinen ansaitsee juuri tämän verran päivässä.

Perusteellisesti on Francon fasistidiktatuuri Espanjan suurpääomaa ja feodaalisia maatilojen omistajia palvellut. Lahjukset, mustan pörssin kauppa ja muu mätä pursuaa valtion korkeimmilta portailta. Ja työtätekevän väestön elintaso on poliisipatukan ja sotavoimien tulitusaseiden avulla painettu nälkärajastakin alemmaksi.

Ei siis ole ihme vaikka esim. Madridin työläisten järjestämään ja johtamaan taisteluun sanotaan osallistuneen melkein koko Madridin väestön. Ei ole ihme, vaikka Espanjan katolinen kirkkokin, joka on saanut suuria etuisuuksia itselleen Francon fasistihallitukselta ja joka on uskollisesti sitä palvellut, on saanut kuulla huomatuilta papeiltaan varoituksia, ettei ennusta kirkolle hyvää, jos se osallistuu liian läheisesti Francon fasistikomennon pönkittämiseen!

Toiselta puolen, ja sitäkin voidaan pitää ei vain ajan merkkinä, vaan myös osoituksena Francon fasistikomennon horjuvasta asemasta, nähdään se, miten tämän mantereen kaikkein mustimmat taantumusvoimat rientävät Francon fasistikomennon tueksi. Yhdysvaltain imperialistit pitävät ylitsevuotavia kiitospuheita Francon hallituksen puolesta. Ne piirit puhuvat Francon vetämisestä YK:n jäsenyyteen sekä sen lainoilla ja aseilla avustamisesta. Mitä enemmän nousee Espanjan kansan vastarinta näitä sietämättömiä olosuhteita vastaan, sitä hellemmin suhtautuu Yhdysvaltain hallituksen valtiodepartmentti Francoon ja hänen ystäviinsä. Ja kun puhutaan Yhdysvaltain rahamiesten lainasta Espanjan "avustamiseksi", niin silloin on hyvä muistaa, että vain yksi prosentti Francon hallituksen budjetista menee maatalouden edistämiseen ja 55 prosenttia fasistisen poliisin ja armeijan tueksi!

Muistaa myös sopii, että "mitä isot edellä sitä pienet parkuen perässä". Niinpä Canadankin suurbisneksen edustajat haistavat makkarankäryä. Palattuaan Euroopan ja Afrikan matkaltaan, Massey-Harris yhtiön presidentti James S. Duncan sanoi:

> "Henkilökohtaiset ennakkoluulot Francon hallitusta kohtaan on pantava sivuun ja omaksuttava enemmän realinen asenne Espanjan suhteen . . ."

Mitään outoa ei kaiketi ole siinä että tämän mantereen suuri raha auttaa ja tukee Espanjan fasismia, kuten se auttoi ja tuki Saksan natsismia, Italian fasismia ja niin kautta linjan.

Mutta kaikki oikeamieliset ja demokraattiset ihmiset — huolimatta heidän poliittisista mielipiteistään tai uskonnollisista vakaumuksistaan — linjoittuvat varmasti Espanjan kansan puolelle Francon fasistista terrori- ja nälkäkomentoa vastaan.

SYNTYMÄPÄIVIÄ

Mr. Matti Lappi, North Cobaltista, Ont. täyttää huomenna, toukokuun 27 pnä 71 vuotta.

Tilda Santala Waters-kunnasta, Sudburyn läheisyydessä, saavuttaa tänään 60 vuoden iän.

Yhdymme onnitteluihin!

Mitä muut sanovat

AMERIKKALAISIA "RAUHANRAKKAUTTA"

Washington. — Edustaja Overton Brooks (Dem., La.) kongressin asevoimien valiokunnan toiseksi huomattavin demokraatti sanoi tänään, että Yhdysvallat on kehittänyt tykin kranaatin atomisen kuoren, mitä voitaisiin ja tulisi käyttää Koreassa. — UP:n uutistieto toukok. 23 pnä.

AJAN MERKKI "SAASTAVAISYYDESTÄ"

Huoltomies sanoi minulle, että voi ja kananmunat ovat liian hyviä meille — nyyhkyttävä äiti. — Uutistiedon otsikko Toronto Daily Starissa, toukok. 23 p.

RAHA MÄÄRÄÄ YHÄ ENEMMÄN OPINTOMAHDOLLISUUKSISTA

On valitettavaa, että Toronton Yliopiston kuvernöörit ovat katsoneet tarpeelliseksi korottaa opintomaksuja. Tämä muutos rajoittaa nuorten ihmisten opintomahdollisuuksia heidän varallisuutensa perusteella, mikä on kokonaan ei haluttu seuraus . . . Työväenjohtajat esittävät oikeutettuja valituksia, että tämän toimenpiteen johdosta tulee vähemmän opiskelijoita työväenluokan perheistä . . . — Toronto Daily Star.

Kiinan kauppasaarto valtava menetys Suur-Britannialle

Lontoo. — Alistuessaan Washingtonin määräyksiin vientikielto asiassa, on Britannian Työväenpuolueen hallitus heittänyt miljoonien dollarien kumi- ja tinakaupan menemään.

Viimeiskuluneiden 9 kk. aikana on Britannian kauppavaihto Kiinan kanssa ollut $357,000,000. Hetikohtaisena seurauksena yhtymisestä US:n kumin ja tinan vientikieltoon oli hintojen [illegible] lasku Singaporessa. Hinnat laskivat alemmaksi kuin milloinkaan 6 kk. aikana, heti kun Britannian hallitus ilmoitti yhtyvänsä kauppasaartoon.

(Saartoehdotus hyväksyttiin 11—0 äänin YK:n pakotekomiteassa, mikä perustettiin Yhdysvaltain painostuksesta. Vain Egypti pidättyi äänestämästä. Egyptin edustaja Mahmond Bey sanoi: "Minä en käsitä kuinka tämä toimenpide voisi auttaa kolmannen maailmansodan estämistä.")

(Indoneesian ulkoministeriö ilmoitti vähän jälkeenpäin, että Indoneesia jatkaa kumin lähettämistä kaikkiin maihin mistä se voi saada vastineeksi tarvitsemiaan tarpeita, kuten rautatarpeita ja teollisuudessa tarvittavia koneita ja että suunnitelmana on tuottaa viljaa Kiinasta.)

New Delhistä ilmoitetaan, että vastakkaisena US:n ja Britannian toimenpiteille ovat Indian ja Neuvostoliiton kaupan lisääntyminen Kiinan kanssa ja uudet sopimukset Intian ja Neuvostoliiton välillä.

Ranskan "sosialistit" yhtyvät porvareihin

Pariisi. — Viime viikolla päättyi Ranskan "sosialistista"-puolueen edustajakokous, joka oli kiihkeiden keskustelujen ja välttelyjen näyttämönä. Se päätti hyväksyä puoluejohdon ehdotuksen vaaliliittojen tekemisestä kaikkien kommunisminvastaisten puolueiden kanssa — de Gaulle-puoluetta lukuunottamatta — ensi kuun 17 pnä pidettävissä parlamenttivaaleissa. Päätös tehtiin siitä huolimatta, että puolueen riveissä on lukemattomia kertoja voimakkaasti hyökkäsivät puoluejohdon hallituspuolueliittoutumista vastaan ja totesivat, että puolueen liittoutuminen porvariston kanssa soittaa tietä de Gaullen fasistidiktatuurille.

Useat puoluekokouksen edustajat kiinnittivät huomiota puolueen jäsenmäärän uhkaavaan pienemiseen ja asettivat puoluejohdon siitä vastuuseen. Ranskan "kolmannen tien" sosialistipuolueen jäsenmäärä, joka v. 1946 oli 350,000 oli 1947 — 310,00 1948 — 240,000, 1949 — 150,000 ja viime vuoden lopussa 140,000 jäsentä.

Puolueen jäsenmäärän vähenemiseen on ollut suurena syynä "sosialisti-ministerit" Jules Mochin toiminta sisäministerinä. Hänen poliisiterrorinsa avasi monien sosialidemokraattisten työläisten silmät. Puoluejohdon ehdotus Jules Mochin tuomitsemiseksi puolueen toimeenpanevan komitean hylättiin edustajakokouksessa esitetyssä salaisessa äänestyksessä.

— "Sota on ihmisten hallintaa ja ihmisten estettävissä" — Irja Ehrenburg.

Kahden yhteiskuntajärjestelmän rauhanomainen rinnakkainolo

Kysymys kahden järjestelmän rauhanomaisista suhteista on varsin ajankohtainen juuri nyt kun suurvaltain välisten sopimusten rikkominen on synnyttänyt suuren sodanvaaran. Asia on myöskin ajankohtainen sen johdosta, että parhaillaan kerätään allekirjoituksia siihen Maailman Rauhanneuvoston vetoomukseen, että viiden johtavan suurvallan kesken olisi solmittava rauhansopimus. Näistä syistä julkaisemme tässä Neuvostoliiton Tiedeakatemian kirjeenvaihtajajäsenen L. A. Leontijevin kirjoituksen.

Että Neuvostoliitto on rauhan kannalla ja taistelee rauhan puolesta, on kiistaton tosiasia jokaiselle terveesti ajattelevalle ihmiselle joka maassa.

Mahtavan neuvosto-suurvallan rauhantahtoista ulkopolitiikkaa ei voida määritellä millään sattumanvaraisilla tai ohimenevillä seikoilla. Päinvastoin, tämä politiikka juontuu neuvostollisen valtio- ja yhteiskuntarakenteen olennaisesta perusolemuksesta, neuvostokansan elinetujen pohjalta.

Voittanen sosialismin maa, jossa luokkien välinen riisto ja kansallisuussorto on poisjuurittu, esiintyy luonnollisesti kansainväliselläkin areenalla rauhan ja kansojen ystävyyden ylevien aatteiden lipunkantajana, kaikkien kansojen — niin suurten kuin pientenkin — riippumattomuuden ja vapauden päättäväisenä puolustajana. Neuvostoliitto johtaa mahtavaa rauhanpuolustajain leiriä.

Neuvostoliiton rauhantahtoinen ulkopolitiikka on ylipääsemättömänä esteenä amerikkalaisten imperialistien hautomien maailmanherruussuunnitelmien toteuttamisen tiellä. Juuri siksi Neuvostoliiton rauhantahtoinen ulkopolitiikka onkin kaihina imperialistien silmässä. He eivät kaihda mitään keinoja parjata ja esittää vääristellyssä muodossa Neuvostoliiton politiikan olemusta ja tarkoitusperiä.

ONKO SOTA KIERTÄMÄTÖN?

Kaikkein hullaantuneimmatkaan sodanlietsojat eivät voi olla näkemättä, että kansat eivät halua sotaa, että kansat pyrkivät kestävään rauhaan ja ovat valmiit antamaan vastaiskun rauhan perusteita jäytäville seikkailijoille. Siksi ne yrittävät hämätä yksinkertaisia ihmisiä sellaisella vilpillisellä ja halpamaisella keksinnöllään, että sota on muka kiertämätön. Sodanlietsojat turvautuvat valheellisiin väittämiin, että sodan kiertämättömyys johtuu muka siitä tosiasiasta, että maailmassa on olemassa kaksi järjestelmää: sosialismi ja kapitalismi. Tahtoessaan vierittää syyn syyttömien niskoille, imperialistit apureineen levittävät herjausta, että muka kommunistit pitävät sosialismin ja kapitalismin maiden rauhallista rinnakkaista olemassaoloa mahdottomana. Imperialistiset sodanlietsojat aikovat rikollisen politiikkansa panna röyhkeästi Neuvostoliiton ja kommunististen puolueiden kontolle.

Sodanlietsojien halpamaisen propagandan perusväitteenä on: koska muka kommunistit pitävät kahden järjestelmän rauhanomaista rinnakkainoloa mahdottomana niin siksi on sota kiertämätön. Tätä häpeällistä ja ennenkuulumattoman herjaavaa väitettä toistetaan tuhannet kerrat taantumuksellisessa lehdistössä, radiossa, YK:n istunnoissa ja porvarillisten maiden parlamenteissa.

Mutta totuus raivaa itselleen tien läpi esteiden. Tämä totuus on siinä, että Neuvostoliiton koko politiikka lähtee siitä kiertämättömästä tosiasiasta, että kahden järjestelmän — sosialismin ja kapitalismin — pitempiaikainen rinnakkainen olemassaolo on täysin mahdollinen.

Tunnetussa keskustelussaan USAn republikaanisen puolueen toimihenkilön Harold Stassenin kanssa huhtikuussa v. 1947 J. V. Stalin lausui: "Ajatuksen kahden järjestelmän yhteistyöstä lausui Lenin ensimmäisenä julki. Lenin on meidän opettajamme, ja me neuvostoihmiset olemme Leninin oppilaita. Me emme ole milloinkaan poikenneet emmekä poikkea Leninin ohjeista".

KAPITALISMIA SEURAA SOSIALISMI

Neuvostoliiton ulkopolitiikka eroaa perusteellisesti kapitalististen suurvaltojen ulkopolitiikasta siinä, että se rakentuu marxilais-leniniläisen tieteen horjumattomalle perustalle, tieteelle yhteiskuntakehityksen laeista, joka on bolshevistisen puolueen koko politiikan teoreettisena perustana. Tästä johtuu Neuvostoliiton stalinilaisen ulkopolitiikan syvällinen johdonmukaisuus ja periaatteellisuus.

Yli 40 vuotta sitten Stalin, nerokkaassa teoksessaan "Anarkismi vai sosialismi", osoitti, miten kapitalismin ristiriitojen erittelystä käy "itsestään selväksi, että sosialistinen järjestelmä seuraa kapitalistista järjestelmää yhtä kiertämättömästi kuin päivä seuraa yötä".

Horjumaton varmuus kapitalistista järjestelmää korkeamman sosialistisen järjestelmän lopullisesta voittokulusta on aseistanut ja aseistaa Lenin-Stalinin puoluetta sen kaikissa toiminnoissa ja taisteluissa. Tämä luja varmuus: joka nojautuu yhteiskunnan kehityslakien tarkkaan tieteelliseen tuntemukseen, sulkee pois kaikki kuvitelmat siitä, että sosialismi voitaisiin muka viedä vieraisiin maihin ulkoa käsin, sodan avulla.

Ei, sillä siirtyminen kapitalismista sosialismiin tapahtuu porvarillisten maiden oman kapitalistisen kehityksen kumoamattomien lakien tuloksena. Jokaisen kapitalistisen maan sisällä kasvavat ja kypsyvät ne voimatekijät, jotka vain voivat toteuttaa sosialismiin siirtymisen.

Leniniläis-stalinilaisen sosialistisen vallankumouksen teorian mukaan sosialismin voitto samanaikaisesti kaikissa maissa on mahdoton, johtuen kapitalismin kehityksen epätasaisuudesta näissä maissa, ja että niinmuodoin sosialismin voitto on mahdollinen aluksi yhdessä erillisessäkin maassa. Lokakuun sosialistisen vallankumouksen voitto Neuvostoliitossa oli loistavana historiallisena vahvistuksena leniniläis-stalinilaisen sosialistisen vallankumouksen teorian paikkansapitävyydestä. Tämä voitto merkitsi uuden aikakauden alkamista maailman historiassa — kapitalismin kukistumisen ja sosialistisen järjestelmän voittokulun aikakauden.

MAAILMA JAKAUTUI KAHTEEN JÄRJESTELMÄÄN

Neuvostovaltion muodostumisen jälkeen kapitalismi lakkasi olemasta kaikkikäsittävä yhteiskuntajärjestelmä. Maailma jakaantui kahteen järjestelmään — sosialistiseen maailmaan ja kapitalismin maailmaan.

Tällaisen tilanteen huomioiden Lenin alituiseen korosti, että Neuvostovaltion on lähdettävä siitä, että rauhanomainen olemassaolo kapitalistisen järjestelmän rinnalla on ehdoton välttämättömyys.

Joulukuussa v. 1919 Lenin kirjoitti päätöslauselmaluonnoksen kansainvälisen tilanteen kysymyksistä. Siinä sanottiin:

"Venäjän Sosialistinen Federatiivinen Neuvostotasavalta haluaa elää sovussa kaikkien kansojen kanssa ja suunnata kaikki voimansa sisäiseen rakennustyöhön, saattaakseen tuotannon, liikenteen ja yhteiskuntahallintonsa neuvostorakenteen pohjalle, jota tehtävää ovat tähän asti häirinneet, ensin saksalaisen imperialismin ies, ja sitten Ententen sekaantuminen ja nälkäsaarto."

Marraskuussa v. 1920: Neuvostotasavaltaa vastaan tehdyn Ententen kolmannen sotaretken murskaamisen jälkeen, Lenin piti neuvostovallan suurena saavutuksena sitä tosiasiaa, että "... me valloitimme itsellemme olosuhteet olla rinnan kapitalististen suurvaltojen kanssa, jotka ovat nyt pakoitettuja ryhtymään kauppasuhteisiin meidän kanssamme. Tämän taistelun kuluessa me valloitimme itsellemme oikeuden itsenäiseen olemassaoloon" . . .

". . . Meillä on uusi asema nyt, jolloin olemme valloittaneet kansainvälisen olemisemme kapitalististen valtioiden keskellä".

JÄRJESTELMÄT VOIVAT OLLA SOVUSSA JA KILVOITELLA

Imperialistit eivät halunneet sopeutua siihen, että yhdellä kuudesosalla maapalloa on syntynyt suurvalta, joka ei ole mukana imperialististen voimien pelissä, vaan hylkää sen, ja paljastaa joka käänteessä imperialistien juonittelut. He tekivät joukon yrityksiä kukistaa Neuvostoliitto aseiden voimalla, mutta ne päättyivät kaikki epäonnistumiseen. Neuvostokansa osoitti, että se ei ainoastaan osaa antaa arvoa rauhan asialle, vaan pystyy myöskin puolustamaan itseään, suojellen vapauttaan ja riippumattomuuttaan kaikenlaisilta vihollisilta. Neuvostovaltion johdonmukainen rauhanpolitiikka saattoi hajalle lukemattomat imperialistien konnankoukut ja provokatiot kahden maailmansodan välisenä aikana.

Tuona aikana Stalin alituiseen selvitti Neuvostoliiton ulkopolitiikan perusteita, jotka lähtevät kahden järjestelmän pitempiaikaisen rinnakkaisen olemassaolon välttämättömyyden tunnustamisesta. Keskustellessaan

CCL:n pomot pakotettuja hyväksymään palkkojen korottamisryntäyksen

Kirj. Mel Colby

Viime viikolla kehoittivat 25 CCL:n kuuluvaa uniota työläisiä ryhtymään ryntäykseen palkkojen korottamiseksi. Se tapahtui seurauksena CCL:n kansallisen palkkapolitiikkakomitean kokouksen jälkeen. Tässä kokouksessa oltiin yksimielisiä siitä, että hallitus ei aio ryhtyä mihinkään toimenpiteisiin lieventääkseen sotavoittoilijain hyökkäystä työläisten elintasoa vastaan. CCL:n palkkapolitiikkakomitean kokoukseen osallistui 25 union edustajat, jotka myönsivät, että CCL:n johto ei ole moniin kuukausiin tehnyt mitään palkkarintamalla koska se on toivonut hallituksen ryhtyvän "toimenpiteisiin."

Kun St. Laurentin hallitus hylkäsi CCL:n kirjelmät hintakontrollista joutui CCL sen johdosta asemaan, jossa se kehoitti sen jäseniä ryhtymään "kaikkiin laillisiin käytettävissään oleviin keinoihin huomattavia palkankorotuksia varten."

Mitään numeroilla määriteltyjä lukuja ei esitetty sillä uniot saivat itse määrätä palkkavaatimuksensa. Komitea ei myöskään tehnyt päätöstä yhtenäisestä ryntäyksestä, mutta järjesti läheisen yhteyden unioiden kesken ja päätti, että asioista pitäisi neuvotella unioiden kesken kun ne neuvottelevat työnantajain kanssa.

CCL:n johtoon kohdistettu painostus palkkojen korottamisryntäyksestä on kasvanut päivä päivältä rivijäsenistön keskuudessa ja palkkapolitiikkakomitean päätös on heijastus sitä tosiasiasta, että kymmenet tuhannet työläiset ovat valmiit ryhtymään palkkataisteluun puolustaakseen siten elinehtojaan hintavoittoilijoita vastaan.

40 SENTIN TÄHTÄIN

Useimmat CCL:n uniot olisivat mieluummin ottaneet vastaan yhtenäisen taistelun määrätyn vaatimuksen puolesta mutta ovat nyt sitä mieltä, että rivijäsenistön yhtenäisyys tulevassa palkkataistelussa voidaan saada aikaan läheisen yhteistoiminnan avulla.

Vaikka monet uniot ovat jo esittäneetkin palkankorotusvaatimuksensa niin yleinen käsitys on, että sen vähempää kuin 40 senttiä ei pitäisi asettaa päämääräksi. Mm. Chryslerin työläiset ovat esittäneet tämän vaatimuksen. Samoin teki Mine-Mill unio Sudburyssa, vaikka se ei kuulukaan CCL:n on sillä voimakas vaikutus työväenliikkeessä.

Aloitettavaa palkkain korottamisryntäystä ei saa rajoittaa ainoastaan CCL:n kuuluviin unioihin sillä sen pitäisi käsittää myöskin tiukalla olevat TLC-AFL:n osastot, jotka Trades and Labor Congressin korkein johto on hyljännyt mikäli palkkain korottamistaistelu on kysymyksessä.

Tulevassa palkkain korottamistaistelussa tulevat esittämään huomattavaa osaa ne uniot, jotka on erotettu CCL:n jäsenyydestä CCL:n johdon hajoitustyön ja punakauhun lietsonnan johdosta. Niihin kuuluvat Mine-Mill, turkis- ja nahkatyöläiset ja United Electrical, Radio and Machine Workers. Viimeksimainitun johtajat ovat sähköttäneet kummankin kongressin johtajille joku aika sitten, kehoittaen niitä ryhtymään yhtenäiseen taisteluun palkkojen korottamiseksi ja painostaen samalla, että yhtenäinen toiminta olisi välttämätön palkkarintamalla.

Samaan aikaan painosti UE:n johtaja Jackson sitä, että aikaisempien erimielisyyksien ei pitäisi sallia vaikuttaa hajoittavasti palkkarintamalla kipeästi kaivattuun yhtenäisyyteen ja lupasi kummankin kongressin johtajille, että UE on valmis täydelliseen yhteistoimintaan tässä suhteessa.

Ranskalla ennätysmäinen budjetti

Pariisi. — Viime viikon lopussa hyväksyi Ranskan kansalliskokous 2,648,000,000,000 frankin (7,550,000,000) menoarvion tilivuotta 1951 varten, mistä enemmän kuin neljäsosa on tarkoitettu aseistaumiseen. Tämä ennätyksellinen budjetti hyväksyttiin äänimäärällä 301 ääntä 177 vastaan. Kommunistit yksinään äänestivät vastaan. Budjetissa ylittävät menot 544,000,000,000 frangilla tulot hallituksen omankin arvion mukaan. Nykyisellä Amerikan dollarilla saa noin 350 Ranskan frangia. Ranskan taholta odotetaan, että Yhdysvaltain avustuksella peitetään tästä vajauksesta noin 255,000,000,000 frangia Marshall-avustuksen muodossa. Mutta osasta tästä odotetusta avustuksesta ei Yhdysvaltain kongressi vielä ole tehnyt päätöstä. Ja amerikkalaisten laskelmien mukaan on Ranskan budjetti vielä toiset 321,000,000,000 frangia vajauksen puolella, sillä tuon summan edestä on Ranskan hallituksen velkoja merkitty tulopuolelle.

PÄIVÄN PAKINA

Kansan kahvikulta on kullan kallis

Helsinkiläisen Vapaan Sanan pakinoitsija Suti kirjoitti äskettäin Suomen hallituksen kahvipolitiikan johdosta m.m. seuraavaan tapaan:

Sekä Kekkosen I että II hallitus ovat erikoisesti olleet kiinnostuneita kahvista, tästä Suomen kansan mustanpuhuvasta lemmikkijuomasta, joka kansan suosiossa voittaa sekä Alkon tikkuviinat että kiteeläiset pontikat.

Kun Kekkosen I hallitus suunnilleen vuosi sitten kohotti äkkinykäyksellä kahvin hintaa, oli koko Suomen kansa ällistyksestä ja suuttumuksesta lennähtää niin kutsutulleen. Valtavina löivät kiihtymyksen aallot kansakunnan äärestä ääreen puoluekantaan ja uskontunnustukseen katsomatta. Ja tämän kansan valtavan painostuksen, suorastaan ulkoparlamentaarisen toiminnan pakottamana eduskunta suurella enemmistöllä hylkäsi Kekkosen kahvihintapäätöksen. Samalla se löi ensimmäisen railon vakauttamissuunnitelmien vahvaan muuriin, kuten maalaisliittolaiset selittivät.

Tämä "ensimmäinen taisto" kahvista päättyi siis kansan ehdottomaan selkävoittoon Kekkosen I hallituksesta. Mutta asia ei jäänyt tähän. Hävinnyt puoli hautoi kostoa ja vannoi itsekseen ottavansa vielä kansalta luulot pois, oikein korkojen kera. Ja niin myös tapahtui. Tosin vasta sitten kun Kekkosen I kunnokas hallitus oli vaihtunut Kekkosen II kunnottomaan hallitukseen.

Kun sosdem. johto, joka aikansa oli kysellyt, "missä ovat Kekkosen tukimiehet?" yhtäkkisessä selvänäköisyyden puuskassa huomasikin itse olevansa tuo Kekkosen tuki ja turva ja eräitten vanhempien valtiomiesten auttamana pakotti Kekkosen ottamaan hallituksensa toiseen painokseen myös nämä tukimiehensä. Ja kun tämä oli tapahtunut, oli aika myös palata kahvitaisteluun.

Ja niinpä Suomen kansa yhtäkkiä sai huomata, että kahvia, tuota mustanpuhuvaa lemmikkijuomaa, ei enää ollutkaan kauppojen hyllyllä. Hallitus — tämä Kekkosen kunnoton — levitteli avuttomana käsiään ja selitteli, että maassa ei ole pöönän pöönääkään, jotta juokaahan ja litkikää vain korviketta, jotta rukiin hintaakin voitaisiin vähäsen korottaa ja maatalouden rappiotilaa silläkin tavalla pikkuruikkusen kohentaa.

Mutta kansa oli herrojen sotatalouden aikana jo perinjuurin kyllästynyt kitkerään ja karvaaseen korvikkeeseen. Se oli tottunut kahvin makuun, eikä sitä niin helpolla vain silmään puljutettu. Kun sitäpaitsi tiedettiin, että tukkuliikkeitten ja paahtimoitten varastoissa oli kahvia vaikka hurumykky, niin oli jälleen lähtemässä liikkeelle vaarallinen kansanliike, jonka sanottiin jo uhkaavan päähallituspuolueitten vaalimahdollisuuksiakin. Siksi oli ryhdyttävä jotenkin kansan kahvinjanoa sammuttamaan.

Asialle pantiinkin uuden hallituksen vihreä kauppaministeri Penna Tervo, joka rauhoitti yleisöä kertoilemalla, että korttikahvia tullaan kuluvana vuotena jakelemaan kaikkiaan kuusi kertaa. Ennen vaaleja neljä kertaa ja vaalien jälkeen kaksi kertaa — jos valuuttavarat riittävät! No, siltä kohtaa olivat asiat reilassa, mutta eihän tuollainen korttikahvin epävarma jakelu tyydyttänyt kansan kahvinhimoja, varsinkaan kun se oli verokahvina tottunut särpimään ainakin toisen puolen kahvikullastaan. Kahvia täytyi siis saada kauppoihin. Muuten uhkasi hallitusta sekä sisäinen että ulkonainen romahdus.

No niin. Nostettiinpa verokahvin hintaa ja pantiin se säännösteltyyn jakeluun. Kansa nurisi ja latki kallista kahvia. Sillä verokahvi sisältyi indeksiin, joka vuorostaan nousi ja nousi kuin hyvin alustettu taikina. Pisteostotkaan eivät auttaneet. Niihin piti sitäpaitsi saada rahaa, ja kahvi oli se kultakaivos, jonka hallitus katsoi tuottavammaksi. Mutta nyt oltiin noidutussa ympyrässä. Kahvin hinta nousi, indeksi nousi, palkat — stop! — eivät nousseetkaan. Kansan murina yltyi. Hiltusen henkselit helisivät. Jotakin oli tehtävä. Ja tehtiin.

Hallitus iski viisaat ja vähemmän viisaat päänsä yhteen. Kauppaministeri Tervo muistutti, että nyt oli löydettävä "psykoloogginen linja", jotta ei tehtäisi niitä sielutieteellisiä virheitä, jotka Kekkosen I hallituksen kahvisodassa olivat hävlöön johta-

...datmiljoonat allekirjoitukset tulevat ...inamaan vaa'an rauhan hyväksi

Kirj. Leif Gundel

...öpenhamina. — Maailman Rau...neuvoston johtokunta antoi tou...un 6 pnä tärkeän julistuksen, ...a osoitettiin kuinka satojenmiljoo... allekirjoitusten hankkimisella ...hanvetoomukseen voidaan estää ...aava sota. Seuraavassa vetoo...sen teksti, joka alkuperäisesti on ...oitettu ranskankielelle:

...aistelu sotaa vastaan on saa...anut ratkaisevan asteen. Maa...n ihmiset ovat jo tulleet havait...aan, kuinka propagandalla yrite... estää kaikki vakavat neuvotte... tarkoituksella saattaa tuloksellis... sopimusneuvottelut epäonnistu...n, joka johtaisi aseistuksen lisää...en, sotabudjettien suurentami... ja kiertämättömään sotaan.

...aailman laajuinen kamppailu ...n suurvallan rauhansopimuksen ...esta, voi painaa vaa'an rauhan ...elle. Viiden suurvallan kokous ...muksen allekirjoittamiseksi rau... puolesta, tulee tekemään lopun ...ästä sodasta ja avaamaan tien yleiselle aseistariisumiselle.

"Jokaisella ihmisellä on mahdollisuus vaikuttaa kansallisen turvallisuuden saavuttamiseen, tukemalla mainitun sopimuksen allekirjoittamisvaatimusta. Tästä syystä Maailman Rauhanneuvoston johtokunta kokouksessaan Kööpenhaminassa toukokuun 6—7 pnä 1951, päätti kutsua kaikkia rauhanomaisia järjestöjä ja liikkeitä, kaikkia sosiaalisia, kulttuuri- ja uskonnollisia ryhmiä, tekemään kaiken voitavansa viiden suurvallan sopimusta vaativan rauhankamppailun hyväksi. Se kehoittaa satojamiljoonia hyvän tahdon omaavia maailman naisia ja miehiä, osoittamaan persoonallisen tahtonsa allekirjoittamalla Maailman Rauhanneuvoston vetoomuksen ja siten esiintuotaan maailman ihmisten rauhan tahdon."

Manila. — Viisi "kommunistijohtajaa" ja yksi sissijoukkojen komentaja tuomittiin täällä toukokuun toisella viikolla kuolemaan kapinoimisesta hallitusta vastaan.

Neuvostoliitossa vierailleiden puhetilaisuus

Toronto. — Lähiaikoina tullaan täällä 300 Bathurst St. pitämään tilaisuus, jossa puhuvat Neuvostoliitossa vierailumatkalla olevat canadalaiset.

Käytyään Moskovassa, Leningradissa, Kievissä ja muilla paikkakunnilla, ovat he tilaisuudessa antamaan torontolaisille hyvän kuvan neuvostomaan ihmisten elämästä. Tilaisuuden järjestää Neuvostoliiton Ystävien järjestö.

Canadalaisen joukkueen johtajana toiminut Jacob Penner, joka on 18 vuotta ollut Winipengin kaupunginvaltuuston jäsenenä, tulee kokouksessa olemaan pääpuhujana. Joukkueeseen kuuluu myöskin torontolaisille hyvin tunnettu juutalaisten kuoron johtaja Emil Gartner ja hänen vaimonsa, jotka myöskin tulevat kertomaan havainnoistaan.

Tunnettu montrealilainen taiteilija Frederick Taylor kertoo Neuvostoliiton taiteilijain työskentelystä rauhan ja maansa ihmisten onnellisuuden hyväksi.

Kun vierailujoukkueen saapumisesta ei ole vielä tarkkaa päivämäärää tiedossa, tullaan siitä ilmoittamaan myöhemmin.

Vancouverin naisten toiminta ollut vilkaanlaista viime aikoina

Näytelmä "Vapauden vartijat" esitetään kesäkuun 10 päivänä Clinton-haalilla

Vancouver. — Naisetkin täällä Vancouverissa ovat taas pitäneet toukokuun kokouksensa, johon osanotto olikin runsas. Aina Californiaa myöten olivat naiset edustettuina. Uusia jäseniä yhtyi Martha Telkkinen ja Aino Koskinen. Tervetuloa joukkoomme!

Henni Bell teki kokoukselle selvää skandinavialaisten rauhan järjestöstä, johon toivotaan suomalaistenkin yhtyvän. Päätöksen tekeminen jäi kuitenkin toistaiseksi.

Se odotettu näytelmä "Naisten lemmikki" on nyt esitetty ja nähty. Käsityötarpeita on aluksi ostettu ainakin virkkaajia varten ja kauniin sänkypeiton kappaleita on jo valmiina hyvän joukon toista läjää. Kaikkien virkkaustaitoisten naisten toivotaan ikuistavan taitonsa tässä kauniissa työssä. Langat, neulat ja mallin saatte kerhon jäseniltä kunhan vähän sinne päin viittaatte.

Henni raportteerasi myöskin Canadian Congress of Womenin kokouksesta, että sinne on valittu keskuskomitea ja kaikkien naisryhmien toivotaan lähettävän siihen edustajansa.

Haalillamme pidetty äitienpäiväjuhla onnistui hyvin. Lapset suorittivat kauniisti ohjelmanumeronsa, joita äidit ja isät mielenkiinnolla seurasivat. Nuoret esittivät englanninkielisen näytelmän, jossa ei ollut moittimisen varaa. Kiitos nuorille, varhaisnuorille ja heidän ohjaajilleen.

Naisilla on aikomuksensa pikapuoliin järjestää bäskettitanssit, auttaakseen osastoa saamaan lauantai-illan tanssit menestyksellisiksi. Siitä kuulette myöhemmin.

Olinpa aivan unohtaa erään asian, nimittäin sen, että näytelmä "Vapauden vartijat" esitetään kesäk. 10 pnä. Esityksen uskotaan muodostuvan keskinkertaista paremmaksi. Tulkaahan katsomaan, sillä se on arvokas pala.

Kuulehan sinä Mandi siellä Albertan farmikylässä! Etkö jo ole kyntänyt ja kylvänyt kylläksesi, joten tule pois. Toiminnankomitea sinua näin leikin varjossa tervehtää. Kaipaat kai kokouksiamme, sillä ovathan ne niin kotoisia istuntoja. Hauskaa kesää siellä, jos et jo pikapuoliin joukkoomme joudu.

No niin, tässäpä ne taas olivatkin tärkeimmät. Alkää kuitenkaan kesän lämpimässäkään kerhon kokouksia unohtako, sillä ne pidetään joka kuukauden ensimmäisenä torstaina kello 7.30 ip. Terveisin — Elli.

Canadan mineraalituotanto kohonnut ennätysmäärään

Ottawa. — Canadan mineraalituotannon arvo saavutti viime vuonna ensimmäisen kerran maan historiassa tuhannen miljoonan dollarin määrän sillä Canadan Tilastollinen Toimisto ilmoittaa maan viime vuoden mineraalituotannon arvoksi 1,040,887,600 dollaria, joka on 15 prosenttia enemmän kuin vuoden 1949 ennätysmäärä, 901,110,000 dollaria.

Ontarion maakunnan ilmoitetaan tuottaneen miltei 35 prosenttia tästä arvosta ja Quebecin maakunta oli toisella tilalla sillä sen mineraalituotanto oli miltei 21 prosenttia maan kokonaisarvosta. Kolmannella tilalla oli B.C., jossa tuotettiin 13.6 prosenttia.

Tuberkuloosi on laskenut intiaanien keskuudessa

Ottawa. — Terveysministeri vastasi alahuoneessa torstaina Howard Winklerin tiedusteluun, että tuberkuloosista johtuvat kuolemantapaukset intiaanien keskuudessa ovat laskeneet.

V. 1948 kuoli kutakin 100,000 intiaania kohti 488.5 henkilöä tuberkuloosiin ja v. 1949 399.6. Tämä osoittaa 18.2 laskua.

Ankara tulva Kansasissa

Hays, Kansas. — Täällä oleva Big Creek on tulvinut yhtäkkiä, jonka johdosta 4 henkilöä on kuollut ja useita on kadoksissa. Tuhansia ihmisiä on joutunut pakenemaan kodeistaan kun tulva peittää 75 katuneliöä.

Fort Hayesin korkeakoulussa on 120 oppilasta eristettynä yläkerrassa.

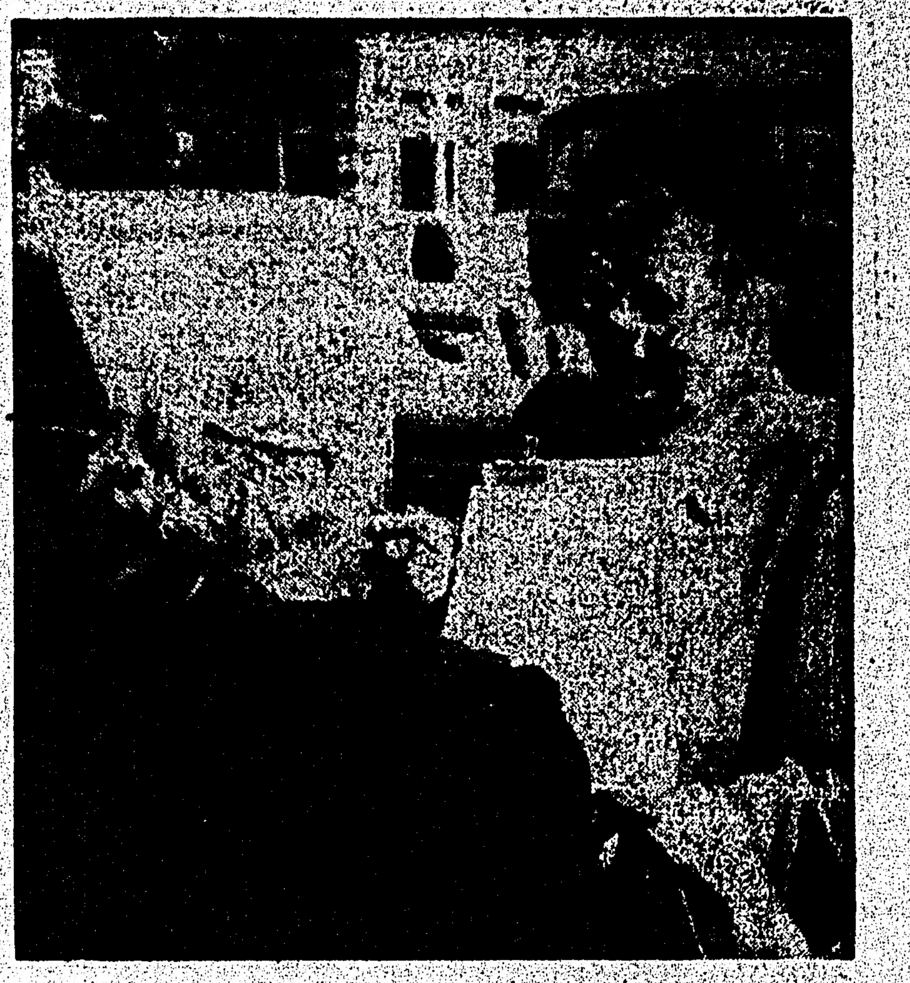

Canadan Rauhankongressin kansallinen sihteeri Miss Mary Jennison Toronton kadulla keräämässä allekirjoituksia viiden suurvallan rauhansopimusvaatimukseen. Miss Jennison sanoi, että myöhemmin tämän vuoden aikana tullaan rauhanadressi allekirjoituksineen esittämään Canadan hallitukselle.

CARE lähettää edelleen paketteja Suomeen

Ottawa. — "Luontokin näyttää kiusaavan Suomen kansaa tänä vuonna! Koska maalisk. lumeentulo oli runsain 30 vuoteen, ovat kevätkynnöt ja -kylvöt viivästyneet. Tulvat aiheuttivat vahinkoja maan tie- ja rautatieverkostolle.

"Canadan kansan myötätunto kovia kokenutta Suomen kansaa kohtaan, joka taistelee taloudellisen vakiintumisen ja demokraattisen elämäntapojen säilyttämisen puolesta, on nähden koettelemusten johdosta lisääntynyt", sanoi täällä CARE:n canadalainen johtaja Paul Comly French, antaessaan täällä julkisuuteen Suomen äskeisiä taloudellisia olosuhteita koskevan selostuksen.

Tämä selostus perustuu maanlaajuisen tutkimukseen, jonka on suorittanut CARE:n Helsingin lähetystön henkilökunta.

Hintain inflatio on pakottanut hallituksen korottamaan niitä lapsilisärahoja, jotka maksetaan alle 16-vuotiaiden lasten äideille. Samaan aikaan on hallitus yrittänyt pysähdyttää hintain kilpajuoksun korottamalla voin, margariinin, juuston ja mulden meijerituotteiden tukirahoja.

Selostuksen mukaan sanotaan valtion tarvitsevan tänä vuonna yli 91 miljoonaa dollaria maan talouden huoltamiseen. Noin 20 prosenttia tästä summasta saadaan kahvitullin korottamisen avulla. Kahvi on säännöstelty ja sitä jaetaan nykyään noin puolitoista paunaa henkeä kohden vuodessa. Tämän säännöstellyn kahvin hinta on nyt Suomessa noin kaksi dollaria pauna.

Näissä olosuhteissa on CARE:n $10.00 ruokapaketti, sisältäen viittä erilaatuista lihavalmistetta ynnä muita elintarvikkeita, mm. paunan laaria, kahvia, sokeria ja kaakaota, kaksi paunaa sokeria, riisiä, jauhoja ja 28 unssia Suomessa erikoisesti kaivattua saippuaa, varsin tervetullut lahja läheisille perheille Suomessa. CARE:n halvempi ruokapaketti, joka maksaa $7.35, sisältäen myöskin paunan kahvia, lähetetään myöskin Suomeen.

CARE:n toimesta lähetetään Suomeen myöskin $11.65 hintaisia tekstiilipaketteja, $13.75 hintaisia villalankapaketteja ym. Näiden pakettien lähettäminen merkitsee taloudellisen ja omalsten huomattavaa avustamista.

Paketeja saa tilata osoitteella: CARE, 73 Albert St., Ottawa, Ont.

CARE on tämän manteren osuustoiminnallisten laitosten yhteinen avustusjärjestö, joka toimii siten, että sen toiminnasta ei hankita voittoja koska CARE on perustettu yksinomaan avustustyön harjoittamista varten. Sen toiminta on saanut kaikkien maiden hallitusten hyväksymisen.

— Hyökkääjä on se, joka ei hyväksy rauhansopimuksen allekirjoittamista, olipa se sitten kapitalistinen tai kommunistinen valta.

Parlamentin jäsen Fort Williamista levittää juutalaisvastaista kirjaa vapaasti postilaitoksen laskuun

Fort William, Ont. — Pastori Daniel McIvor, joka on liittovaltion parlamentin liberaalinen jäsen Fort Williamin valitsijapiiristä, on lähettänyt postivapaasti kansalaisille erästä kirjaa, joka on yksi kaikkein julkeimmista Canadassa levitetyistä juutalaisvastaista kirjoista. Tämän Yhdysvalloissa painetun lentokirjasen nimi on "Know Your Enemy (Tuntekaa vihollisenne)" ja koska parlamentin jäsenillä on vapaa postipalvelus on pastori McIvor ottanut levittääkseen sitä valtion kustannuksella.

Kysymyksessä olevan kirjan on kirjoittanut entinen Yhdysvaltain ilmavoimien vastavakoilu-upseeri Robert H. Williams, eikä sen aineisto ja juutalaisvastainen verilöylyhenki ole sen lievempi kuin oli aikanaan Goebbelsin ja Rosenbergin kirjoittamissa tekeleissä. Kirjan kustantaja on lyöty leima: Anti-Communist League of Canada, Walter Falls, Ont.

Pastori McIvor on First United-kirkon pastori täällä. Tässä esitetään muutamia otteita hänen levittämästään kirjasta:

"Me näemme kauniiden vaaleaveristen tyttöjen menevän avioliittoon neekerien kanssa samaan aikaan kun me hyväksymme protestoimatta sen äskeisen mielivaltaisen väenlaskusäädöksen, että ruskeat ja keltaiset sekarotuiset ja mongooli-juutalaiset sekä rajasuuttumme ruskeat meksikolaisintiaanit on luokiteltava valkoisiksi. Ja juutalaisten kekkimä UNESCO (YK:n kasvatus-, tiede- ja kulttuurijärjestö) on äskettäin hyväksynyt Pariisissa kahdeksan n.s. tiedemiehen lausunnon, että 'seka-avioliitoista ei aiheudu mitään vaaraa'."

Williams sanoo, että "jos me voitamme kolmannen maailmansodan joudumme ottamaan kansalaisiksi ne aasialaisten lukemattomat miljoonat, jotka ovat taistelleet Venäjää vastaan. He tulvaavat meidän jo entuudestaan musteneviin kaupunkeihimme . . .

"Ainoa keino tämän vyöryn ehkäisemiseksi on sionistien salaisen hallituksen murskaaminen — Parjausvastainen liitto, Amerikan juutalaisten kongressi ja muut sukulaisjärjestöt — yhdessä kommunistipuolueen kanssa . . ."

TÖRKEÄN SIVEETÖN

Williams suuntaa tulensa pääasiassa sionistiliikettä, Parjausvastaista liittoa, B'nai B'rith-järjestöä, juutalaisten yhteistä huoltorahastoa ja muita juutalaisten järjestöjä sekä luonnollisesti myöskin kommunisteja vastaan. Hän nimittää "juutalaisiksi marxisteiksi" sellaisia miehiä kuin Albert Einstein, Roosevelt, Felix Frankfurter, Morgenthau, Drew Pearson, Walter Winchell, CIO:n ja AFL:n unioiden johtajat. Kehoittaen ryhtymään ryntäykseen "kommunisteja vastaan" hän luke edellämainitut Yhdysvaltain johtajat niiksi miehiksi, jotka ovat "kommunismin takana".

Nämä ovat ainoastaan muutamia näytteitä siitä roskasta mitä sisältyy tähän 60-sivuiseen kirjaan, joka on painettu ainoastaan muutamia viikkoja sitten. Paljon sen sisällöstä on niin siveetöntä, että ei voida painattaa sanomalehteen uudelleen.

Tällä kertaa ei ole vielä mitään merkkejä siitä, että liittovaltion postiviranomaiset harkitsisivat mitään toimenpiteitä ehkäistäkseen tämän juutalaisvastaisen rotupropagandan harjoittamisen postin avulla, eikä parlamentin alahuoneessa kukaan ole korottanut ääntään asettaakseen edes kyseenalaiseksi sellaisen alahuoneen jäsenen aseman, joka levittää postivapaasti moista väkivallan lietsomista Canadan juutalaisia vastaan ja saarnaa sellaista ilkeätä "valkoisten paremmuuden" oppia, joka on johtanut Willie McGeen ja seitsemän muun Yhdysvaltain neekerin lynkkaamiseen.

'Ruusu ja kulkuri' voittanut valtavan yleisömenestyksen

Canadan suomalaisten elokuvales Arvi V. Palmu ilmoittaa "Ruusu ja kulkuri"-nimisen suomalaisen elokuvan jatkaneen sitä voittokulkua mikä alkoi lännellä Vancouverissa. Sen jälkeen on tämä filmi esitetty Port Arthurin seudulla ja kaikki merkit viittaavat siihen, että tämä filmi voittaa yleisömenestyksen nähden sen kannatuksen minkä sai "Kulkurin valssi"-niminen elokuva.

Vanha mutta aina tenhoava sävel: "Yksi ruusu on kasvanut laaksossa . . . mutta köyhänä ei ole yhtään vaan on jättänyt paikoilleen" kaikuu kauttaaltaan tässä elokuvassa. Se saa heräämään monet nuoruuden aikaiset muistot, rakkaat muistot, mutta joskus myöskin sangen karvaat muistot.

Monille seuduille on pitänyt järjestää ylimääräisiä päivänäytöksiä ja kaksi näytöstä illalla. Monet, jotka eivät ole päässeet katsomaan tätä elokuvaa omalla paikkakunnallaan tai ovat unohtaneet sen esitysajan, ovat usein joutuneet ajamaan kymmeniä maileja elokuvan perässä, nähdäkseen sen seuraavalla paikkakunnalla, ilmoittaa mr. Palmu.

Esityksen päätyttyä ovat monet ihmiset kyynelsilmin sanoneet; "Enemmän sellaisia elokuvia Suomesta . . . kyllä oli selvät kuvat ja ääni kuului hyvin . . . tämä elokuva järkytti sydänjuuria myöten minun nuoruuden aikaisia muistojani".

Seuratkaa lehdistä tämän filmin esitysaikoja ja -paikkoja.

Poika kuollut kun moottoripyörä ajoi hänen päälleen

Toronto. — Kahdeksan vuotias Gordon Pender kuoli melkein heti kun Nykola Bystrychi ajoi hänen ylitsensä moottoripyörällä Queen ja George katujen kulmassa. Onnettomuus tapahtui viime keskiviikkona.

Poliisien ilmoituksen mukaan oli poika juossut Queen kadulle kahden parkatun auton välistä moottoripyörän eteen.

Kutsuntaikää on laskettu USA:ssa

Washington. — Senaatin ja edustajahuoneen konferenssikomitea laski asevelvollisten ikää 19 vuodesta 18½ vuoteen. Samalla myöskin laskettiin fyysillisen ja henkisen kuntoisuuden vaatimuksia.

Laiva tulessa satamassa

La Pallice, Ranska. — Tulipalo tuhosi osan 4,000 tonin tulikivilastista ranskalaisessa rahtilaivassa Coutancesissa. Tulipalon alkusyytä ei vielä tiedetä.

Liittykää mukaan OLYMPIAMATKAAN!

Canadan ja Amerikan suomalaisten huvimatka NEW YORKISTA suoraan HELSINKIIN, muutaman tunnin pysähdys GÖTEPORISSA

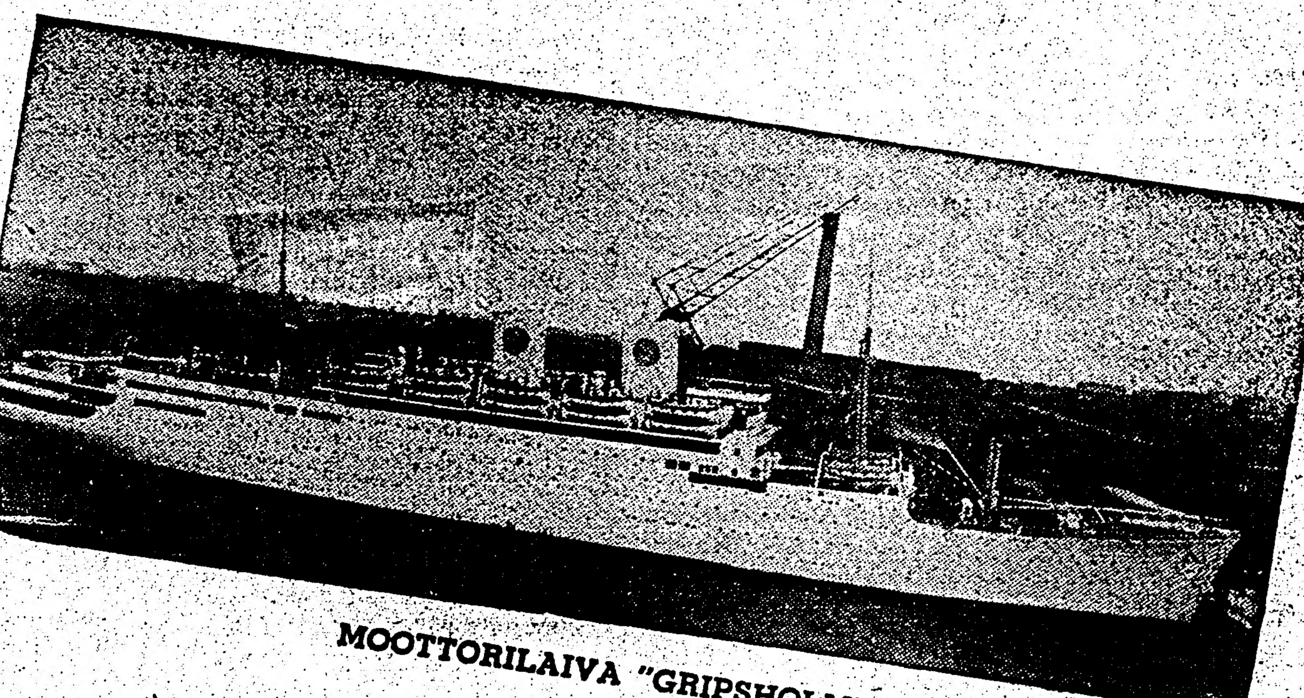

MOOTTORILAIVA "GRIPSHOLM"

RUOTSIN AMERIKAN LINJAN

MOOTTORILAIVA "GRIPSHOLM"

lähtee New Yorkista toukokuun 10 päivänä saapuen Helsinkiin toukokuun 22 tai 23 päivänä

Tämä huvimatka järjestetään näin aikaisin, että kaikilla siihen osallistuvilla matkustajilla on tilaisuus vierailla kotiseuduillaan ennen **Olympiakisojen** alkamista . . . Tällä huvimatkalla on täysin suomalainen palvelus, konsertti- ja huvitilaisuuksineen.

- Tämä matka tarjoaa huvittavan ja suoran merimatkan. Ei mitään junan eikä laivanmuuttoja. SUORAAN NEW YORKISTA HELSINKIIN.

Tilatkaa hyttipaikkanne heti ja samalla varatkaa paikka paluumatkaa varten.

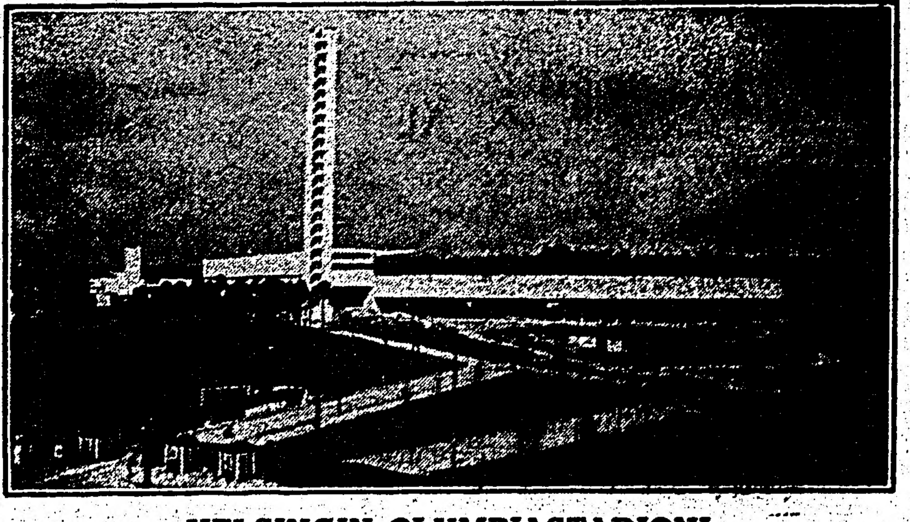

HELSINGIN OLYMPIASTADIONI

Lähempiä tietoja varten kirjoittakaa:

Vapaus TRAVEL AGENCY

EDWIN SUKSI, asiamies

P. O. BOX 69 SUDBURY, ONTARIO

KIITOS

Pyydämme lausua sydämelliset kiitokset kaikille tuttaville ja sukulaisille siitä arvokkaasta raha-avustuksesta, jonka järjestitte meille vastoinkäymistemme johdosta.

Erikoiset kiitokset henkilöille jotka näitte niin suuren vaivan meidän tähtemme, järjestäen tämän kauniin ja tarpeellisen muiston.

Kiitos myös pojille jotka auttoivat kaivon laitossa.

Hyvyydellä teitä muistaen,

MARTHA JA TOBI LEHTO

Wahnapitae, Ontario — Toukokuun 20 p. 1951

ONNEA JA MENESTYSTÄ *Esterille*

hänen syntymä- ja nimipäivänsä johdosta toivottavat allamainitut toverit ja ystävät:

Eila ja Emil Wallin	Saima ja R. Taipalus
Elsa Romanoff	Hilma ja O. Latvala
Walter Klochko	Lyydi ja A. Anderson
Milkka ja F. Sjölund	Hilma ja M. Rasmus
Hilda Hunnakko	Elli ja J. Karvonen
Tuija ja A. Hunnakko	Irja ja M. Heiska
Kaisu ja P. Kaarto	Kerttu ja O. Hautala
Elna ja V. Keskinen	Tyyne ja E. Toivari
Irene ja H. Kaarto	Hilma ja E. Luoma
Martta ja K. Wiklund	Tekla Vuori
Aili ja J. Mairo	Elsa ja Sam Hämäläinen

KIITOS

Kaunis kiitos teille, ystävät ja toverit, siitä tosiyllätyksestä, jonka järjestitte syntymä- ja nimipäiväni johdosta.

Suuri kiitos siitä rahalahjasta jonka annoitte minulle. Kiitos alkuunlaittajalle mrs. Kaartolle sekä Saimalle ja Reinolle, jotka antoivat kotinsa tilaisuuden järjestämistä varten. Kiitos teille jotka otitte osaa, vaan ette voineet saapua.

Teitä aina toveruudella muistaen,

ESTER WALLIN

TOUKOKUUN 19 P. 1951

32 OXFORD STREET — TORONTO, ONTARIO

ENGLANNIN UNITAARINEN KIRKKO RAUHAN PUOLESTA

Lontoo. — Englannin Unitaarinen kirkkojärjestö on päättänyt tukea viiden suurvallan rauhansopimusvaatimusta.

Huhtikuun lopulla täällä pidetyssä Unitaarisen kirkon ja vapaiden kristillisten kirkkojen suuressa kokouksessa hyväksyttiin päätöslauselma, jossa kehoitetaan kaikki kristityitä kannattamaan rauhansopimusvaatimusta. Päätöslauselman esitti Glasgovin kirkon pappi Alexander Reid 12 muun kirkonmiehen kannattamana. Se hyväksyttiin suurella äänten enemmistöllä ja sanotaan siinä mm: "Tämä Unitaarisen ja vapaitten kristillisten kirkkojen pappien ja edustajain kokous täyttääkseen kaikkien maailman kristittyjen toivomuksen — mikä hyvänsä heidän näkökantansa uhkaavan sodan syihin nähden lieneekään — ja lujittaakseen rauhan säilyttämisen mahdollisuutta, kehoittaa viiden suurvallan rauhansopimuksen tekemiseen . . ."

Burmasta viedään puuvillaa Kiinaan

Rangoon, Burma. — Finanssilähteistä tiedoitettiin keskiviikkona, että Burma on lähettänyt Kiinaan viime vuonna 30,000 paalia puuvillaa. Jälkeen tammikuun 1 päivän on se lähettänyt 15,000 paalia Burman tietä pitkin ja Hong Kongin kautta toiset 15,000 paalia.

Yhden paalin paino vaihtelee 360—380 paunan välillä.

Amerikkalainen yliopiston johtaja karkoitettu Kiinasta

Hong Kong. — Amerikkalainen Changshan yliopiston johtaja tri Dwight Rugh on karkoitettu Kiinasta, tiedoittaa vasemmistolainen lehti Ta Kung Pao maanantaina.

Tiedonannossa sanotaan, että Rugh oli yrittänyt salakuljettaa maasta pois radioita ja 18 arkullista muistoesineitä.

Rughia kehoitettiin antamaan katumuslausunto ennenkuin hän kuljetettiin pois maasta.

70,000 kuoli syöpään USA:ssa viime vuonna

New York. — Seitsemänkymmentätuhatta amerikkalaista kuoli Yhdysvalloissa v. 1950 aikana syöpään. Heidät olisi voitu pelastaa elämään, jos tutkimus olisi suoritettu ajoissa, tiedottaa American Cancer Societyn vuosiraportissa tri Mefford R. Runyon.

V. 1950 näki pitkän edistysaskeleen syöpätaudin käsittelyssä, tutkimustyössä, valistustyössä, palvelusohjelmassa ja lisääntyvässä parantamisen määrässä syöpätaudin monissa eri muodoissa, mutta se oli myöskin vuosi, jolloin syöpään kuoli ihmisiä enemmän kuin milloinkaan ennen. Parannettujen lukumäärän arvioi hän 70,000 henkilöksi, mutta tämä lukumäärä olisi ollut kaksinkertainen, jos lääkinnällistä apua olisi haettu ajoissa.

UUSIA SUOMALAISIA ÄÄNILEVYJÄ

nyt saatavana seuraava valikoima RYTMI-LEVYJÄ

VR 6066—Mun kanteleeni kaunimmin, kantelesoolo
Aamulla varhain ja kaksi kansantanssia, kantelesoolo

VR 6073—Syksyn lapsi, valssi, laul. Erkki Junkkarinen
Harhakuva, tango, laul. Erkki Junkkarinen

R 6086—Honkain keskellä, taidelevy, solistikuoro
Keväpäivä Kangasalla, solistikuoro

R 6091—Vanha Ajti, valssi, laul. Erkki Junkkarinen
Tuhlaajapoika, jenkka, laul. E. Junkkarinen

TRIOLA-LEVYJÄ

T 4009—Sinulle kuuluu lempeni, valssi, harmonikkasoolo: Viljo Vesterinen
Poranek, valssi, harmonikkaduetto Viljo Vesterinen ja Lasse Pihlajamaa

Lähetämme levyjä kaikkialle Canadassa.

HINTA $1.25 KAPPALE
(Ostajan maksettava lähetyskulut)

POSTITILAUSTEN TULEE KÄSITTÄÄ VÄHINTÄIN KOLME LEVYJÄ

Tilatkaa osoitteella:

VAPAUS PUBLISHING CO. LTD.
P. O. Box 69 Sudbury, Ontario

SAL:n LAHJAPAKETTI
tekee jokaisen päivän JUHLAKSI sukulaisillenne SUOMESSA!

Lähettäkää SAL:n paketti miellyttäväksi
JUHANNUSLAHJAKSI

Valittavana kolme pakettia sisältäen niukasti saatavia tavaroita: hedelmiä, kahvia, kaakaota, savukkeita ja nylonsukkia. Nopea lähetys "Gripsholmissa", "Stockholmissa" tai SAL:n nopeissa rahtilaivoissa. Viivytyksetön perille toimitus. Parhaita vastaanottavia — Asiantuntemuksella pakattuja.

TYPE FA - $10.80
4 paunaa kahvia; 2 paunaa riisiä; 2 pakettia kuivattuja sekahedelmiä; 1 pauna luumuja; 4-4 unssin pakettia makeata suklaata; ½ paunaa Bakerin kakaota; 2 pakettia savukkeita; 1 pari Nylon-sukkia, vain No. 10.
Kokonaispaino 14 paunaa

TYPE FB - $7.60
4 paunaa kahvia; 2 paunaa valk. sokeria; 1 paketti kuiv. hedelmiä; 1 pauna kuivattuja luumuja; 1½ unssia kanelia.
Kokonaispaino 11 paunaa

TYPE FC - $5.95
4 PAUNAA KAHVIA
Kokonaispaino 7 paunaa

MATKUSTAKAA SUOMEEN
syksyllä taikka talvella moottorilaivassa "GRIPSHOLM" tai "STOCKHOLM". Siten saatte eniten rahallenne: parhaimmat mukavuudet laivassa, junissa ja hotelleissa.

Sisältö ja hinnat voivat muuttua

Tilatkaa paketinne TÄNÄÄN lähimmältä asiamieheltä tai

SWEDISH AMERICAN LINE
1255 Phillips Sq., Montreal 2, Que.
470 Main St., Winnipeg, Man.
Union Bank Building, Calgary, Alta.

SAL

Taide ja kirjallisuus

MAAILMANKUULU LENINGRADIN BALETTIKOULU YLI 200-VUOTIAS

Venäläinen baletti on maailmankuulu. Sen maineesta lankeaa suuri ansio Leningradissa olevalle maailman vanhimmalle balettikoululle, joka perustettiin v. 1783.

Viime vuosisadalla opiskelivat tässä koulussa mm. kuuluisa ballerina Avdotja Istomina, jota A. Pushkin kuvaa romaanissaan "Jevgeni Onegin", ja kuuluisa venäläinen balettimestari Lev Ivanov, joka sommitteli monia klassillisia balettikohtauksia esim. vertaansa vailla olevan Joutsentanssin Tshaikovskin balettiin Joutsenlampi. Pietarin balettikoulussa opiskelivat myös kuuluisat tanssijattaret Anna Pavlova, Tamara Karsavina, Olga Preobrashenskaja, Jekaterina Geltzer ja Arippina Vaganova. Mainittakoon edelleen, että siinä ovat saaneet koulutuksensa Neuvostoliiton klassillisen tanssin suuret mestarit Maria Semjonova, Galina Ulanova, Natalia Dudinskaja, Tatjana Vetsheslova, Aleksei Jermolajev, Vahtang Tshabukiani ja Konstantin Sergejev.

Neuvostobaletille on luonteenomaista jokaisen tanssin ja kaikkien balettiesitysten ylevät aatteelliset tarkoitusperät. Tulevan tanssijan on opittava tanssin tekniikka viimeistä piirtoa myöten, mutta häneltä vaaditaan samalla suuria näyttelijälahjoja. Koulussa opiskellaan erikoisaineiden ohella paljon muutakin. Balettitaidon ohella he saavat ylioppilassivistyksen ja lukevat lisäksi yhteiskuntatiedettä, estetiikkaa ja tanssin, teatterin, kuvaamataiteiden sekä kirjallisuuden historiaa. Näyttelijäkykyjen kehittämiseen kiinnitetään suurta huomiota. Leningradin kuten muissakin balettikouluissa käytetään opetustapaa, jolla nuoret ohjataan jo opiskeluvuosina luomaan taiteensa avulla osuvia henkilöhahmoja.

Leningradin balettikoulu valmistaa taiteilijoita sekä Kirovin nimelle omistettuun (entiseen Marinskin) teatteriin että maan muihin balettiteattereihin. Koulussa on seitsemän kansallista osastoa: kazahien, tadzikien, kirgiisien, moldaulaisten, bashkiirien, osetialaisten ja burjat-mongoolien osastot, joissa koulutetaan tanssijoita kansallisten tasavaltojen teattereihin.

Leningradin balettikoulun yhteydessä toimii myös balettimestarien tiedeakatemia. Siellä opiskelevat ne balettitaiteilijat, joilla on havaittu olevan itsenäistä luomis- ja ohjauskykyä.

Ensi syksynä päättyy koulun 213. lukuvuosi.

Natalia Mikhailovna Uzhvy, palkittiin Stalin-palkinnolla v. 1950 esityksestään Ukrainan valtion akademian Drama Teatterissa Kievissä näytelmässä "Villiruusu". Valokuvannut D. Sholomovich.

Viisi neuvostofilmiä palkittiin Cannesin filmikilpailuissa

Pariisi. — Huhtikuulla pidetyssä Cannesin kansainvälisen filmifestivaalin päättäjäisissä jaettiin kilpailujuryn nimeämät palkinnot. Huolimatta taantumuksellisten piirien yrityksistä aliarvioida neuvostoelokuvien arvoa ei palkintolautakunta voinut muuta kuin myöntää palkinnot viidelle neuvostoelokuvalle kuudesta: "Musorskij", "Kukoistava Ukraina", "Neuvosto-Latvia", "Neuvosto-Eesti" ja "Neuvosto-Aserbaidzan".

Kykenemättä sivuuttamaan neuvostoelokuvia, jotka olivat suuren mielenkiinnon kohteena festivaalin osanottajien taholta, palkintolautakunta palkitsi "Musorskij"-elokuvan — dekorattiivisesti parhaana elokuvana ja muodosti "erikoisen palkinnon" neuvostoliittolaisten dokumenttielokuvien palkitsemiseksi. "Erikoinen palkinto" annettiin myöskin puolalaiselle elokuvalle "Tie idästä länteen", joka kuvaa Puolan kansan saavutuksia jälleenrakennustyössä.

Palkintolautakunta joutui huomioimaan myöskin suuren menestyksen festivaalissa saavuttaneen italialaisen edistyksellisen elokuvan "Ihme Milanossa", antaen sille puolet "suuresta palkinnosta". Toinen puolikas annettiin ruotsalaiselle elokuvalle "Mademoiselle Julia", joka on kokonaan nykyisen porvarillisen yhteiskunnan rappeutuneiden elämäntapojen kyllästämä.

Palkintoja saivat myöskin hollantilainen lyhytfilmi "Hollannin peili", italialainen tieteellinen elokuva "Etna" ja meksikolainen "Unohdetut". Amerikkalaiset saivat kaksi palkintoa ja englantilaiset kolme.

Festivaalin tulokset osoittavat Neuvostoliiton ja kansandemokratian maiden elokuvataiteen sekä kapitalististen maiden edistyksellisten elokuvatyöntekijöiden elokuvien suuren menestyksen. Festivaalissa esitetyt kuusi neuvostoelokuvaa, kaksi puolalaista, kaksi tshekkoslovakialaista ja yksi unkarilainen elokuva olivat sosialistisen elokuvataiteen voitollisuuden osoittajina, kun taas Hollywoodin tuotteet ja länsieurooppalaiset elokuvat ilmensivät räikeästi porvarillisen kulttuurin mädännäisyyttä ja alennustilaa.

Jyväskylän musiikkiopiston oman talon rakennuskeräys

Jyväskylä, Suomi. — Kolme vuotta toiminut Jyväskylän Musiikkiopisto, joka on toiminut vaikeissa olosuhteissa, on pannut alulle suurkeräyksen rakennusrahaston kartuttamiseksi. Opiston vaikeuksia kuvaa varsin yksinkertaisesti se tosiasia, että sen on huonetilavaikeuksien vuoksi pitänyt toimia 14 eri paikassa kuluneen lukuvuoden aikana. Opiston maanlaajuisen keräyksen suojelijaksi on lupautunut Suomen musiikin kunnioitettu mestari prof. Jean Sibelius ja opiston tarkoituksena on tehdä keräystyötä myöskin Amerikan mantereen suomalaisten keskuudessa.

Viime syyslukukauden alkaessa ilmoittautui opistoon pyrkijöitä, 132, joista ainoastaan 45 voitiin ottaa oppilaiksi, sanotaan opiston vuosikertomuksessa.

Tämän suurkeräyksen valtuutettuna kuin joukossa mainitaan mm. Suomen Työväen Musiikkiliitto.

Tri Woodardin välityksellä lähetti Maailman Rauhanneuvoston kiinalaiset edustajat Canadan Kansan Rauhankokoukselle seuraavan tervehdyksen:

"Rauhan puolustajat Canadassa! Taistelussa rauhan puolesta seisoo rinnallanne 475 milj. kiinalaista . . ."

Hollywoodin filmit ovat luonteeltaan väkivaltaisia

Toronto. — Ontarion filmisensuurilautakunnan vuotuisessa toimintakertomuksessa todetaan, että lautakunta on yhdessä muiden maakuntien vastaavien lautakuntien kanssa protestoinut Hollywoodin filmien valmistajille Hollywoodin filmien väkivaltaisuuden ym. ominaisuuksien johdosta.

Kuluneen vuoden aikana alistettiin lautakunnalle 56 kanadalaista, 479 Hollywoodin filmiä, 56 englantilaista ja 28 muissa maissa valmistettua filmiä. Kaikkiaan 305 filmistä poistettiin kohtia sellaisten syiden perusteella kuin karkea puhe, naisten rääkkääminen, raakuus, rivo tanssi, puukottaminen, alastomuus, hirttäminen ja ruoskiminen.

Lautakunta toteaa, että viime aikoina on ollut paljon puhetta filmeissä esiintyvän tarpeettoman väkivaltaisuuden ja niiden rikollisuuteen yhdistyvien tuloksien johdosta ja että niiden johdosta on esitetty lukuisia protesteja Hollywoodin siinä mielessä, että nämä virheet poistettaisiin filmeistä.

Edelläolevat luvut osoittavat, että vähemmän kuin puolet sensuurille esitetyistä filmeistä on ollut sellaisia, joista ei ole tarvinnut poistaa kohtia edelläesitettyjen syiden takia.

SIBELIUS-VIIKKO

Sibelius-viikko on päätetty viettää Helsingissä kesäk. 13 ja 21 p. välisenä aikana. Mainittuna aikana on joka päivä, paitsi lauantai-iltana, konsertteja, joissa esitetään pääasiassa Sibelius-ohjelmaa. Kaksi konserttia johtaa Philadelphian orkesterin johtaja Eugene Ormandy ja muut konsertit kotimaiset kapellimestarit Tauno Hannikainen, Nils-Eric Fougstedt ja Jussi Jalas.

Toronto. — Canadan aavikkomaakuntien kolmen suurimman kaupungin rauhanystävät ovat ilmoittaneet ryhtyneensä kaupunkiensa väliseen kilpailuun allekirjoitusten keräämisessä rauhanadressiin. Kilpailuun osallistuvat Winnipeg, Edmonton ja Regina ja kestää kilpailu kesäkuun 2 päivään asti.

Sirola-opistosta viidessä vuodessa noin 400 oppilasta

Helsinki. — Kun Sirola-opiston viides lukuvuosi päättyy toukokuun lopulla on opiston tutkinnot suorittaneiden oppilaiden lukumäärä noin 400, sanoi täällä äskettäin sanotun opiston opettaja Antti Hyvönen. Nyt päättyvän lukuvuoden aikana oli opistossa 82 oppilasta.

Valtaosa oppilaista on ollut työläisiä. Yleensä ovat oppilaamme käyneet vain kansakoulun mutta ovat täydentäneet tietojaan kurssien tai itseopiskelun avulla. Oppilaiden keski-ikä oli tämän lukuvuoden aikana vähän yli 25 vuotta, sanoi Hyvönen.

Vastaisista suunnitelmista mainittakoon ennen muuta ensi kesänä järjestettävät kahdet kuukauden kestävät Sirola-opiston täydennyskurssit. Edelleen suunnitellaan, että nykyisen 9-kuukautisen peruskurssin lisäksi järjestetään kuusi kuukautta kestävä jatkokoulutus Sirola-opiston kurssin suorittaneille ja samalla on aikomuksena tehostaa oppilaiden valmennusta peruskurssille erikoisten kolme kuukautta kestävien valmistavien kurssien kautta.

Suomen Yleisradion lyhytaalto-ohjelma tulevalla viikolla

Suomen Yleisradio jatkaa huomenna alkavan viikon aikana entiseen tapaan tälle mantereelle suunnatun lyhytaalto-ohjelman lähettämistä. Viikon ohjelmassa havaitaan mm. seuraavat erikoisuudet:

Sunnuntaina toukok. 27 pnä klo 10 ip. alkaa kotimaan uutiskatsaus ja klo 10.30 esitetään kuulokuvia ensimmäisen postilinja-auton matkasta Suomessa.

Maanantaina klo 11.05 ip. kertoo kansakoulujen tarkastaja Mikko Ylitalo Keski-Pohjanmaan matkailunähtävyyksistä ja klo 11.20 tutustutaan Martti Silvennoisen johdolla Lontoon suomalaiseen merimieslähetysasemaan.

Tiistaina klo 10.35 ip. puhutaan uskollisuudesta avioliitossa ja klo 11.20 ip. esitetään olympiakuulumisia.

Keskiviikkona klo 10.25 ip. kerrotaan mitä musiikkimaailmassa tapahtuu ja klo 11 esitetään Eino Leino- ja Toivo Kuula-ohjelmaa.

Torstaina klo 10.35 ip. kerrotaan näyttelijäin asunto-oloista ja klo 10.55 esitetään välähdyksiä kuluneen kuukauden varrelta.

Perjantaina klo 10.30 ip. alkaa Hämäläisiä-nimisen huvikuunnelman esitys.

Lauantaina klo 10.50 ip. selostetaan alkukesän touhuja maaseudulla ja kaupungissa ja klo 11.20 selostetaan karjalaisten elämää raivioiden keskellä.

Kaikki aikamääräykset ovat Eastern Standard Time.

Kuuntelijoita kehoitetaan ilmoittamaan lähetysten kuluvaisuudesta ja toivomuksistaan osoitteella: Suomen Yleisradio, Helsinki.

— Nobel-palkinnot jaetaan ruotsalaisen keksijän (keksi dynamiitin) Alfred Nobelin jättämästä $9,000,000 perinnöstä.

MYYTÄVÄNÄ

HYVÄSSÄ KUNNOSSA OLEVA
LEIPOMON KALUSTO

- ½ tonnin Panel-trokeja
- Kovan leivän valmistuskone
- Leivän leikkaaja
- Hobart-kaakkusekoittaja
- Teräksisiä leipähyllyjä
- Taikinakaukalo
- Pannuja ym.

KYSYKÄÄ:
INTERNATIONAL CO-OPERATIVE STORES LIMITED
176 S. Algoma St. Port Arthur, Ontario

Ihmisiä, puita, katuja ja taloja Berliinissä

Kirj. KAISU-MIRJAMI RYDBERG

Kerron nuorista ihmisistä, joita katselin Berliinissä. Helppo on havaita, miten vyöhykerajan itäpuolella kasvaa uusi saksalainen sukupolvi, jonka ihanteena on rauha ja kansojen ystävyys.

Vaikeampi on muodostaa yleiskäsitystä pikakuvista, joita jää mieleen Länsi-Berliinistä. Hitlerin Saksan ja "amerikkalaisen elämäntavan" viidakko turmelee sillä puolen keskenkasvuisiakin. Mutta myös siellä on nuoria ihmisiä, jotka tuntevat vastuuta maansa ja maailman tulevaisuudesta.

Berliinissä on joukko raunioita ja maan tasalle hävitettyjä paikkoja, joita katsellessani ajattelin: Hyvä on. Tapahtui oikeuden mukaan.

Nuo paikat liittyivät kahdentoista vuoden aikana saksalaisen fasismin historiaan, olivat kuvitusta Hitlerin ja kumppaneitten rikosrekisteriin: valtakunnankanslia, sisäministeriö, ulkoministeriö, propagandaministeriö, ilmailuministeriö, natsipuolueen toimitalot, Gestapon tyrmät.

Kolme poikalasta kaiveli sorakasaa lähellä Göbbelsin entisen päämajan paikkaa, taisivat rakennella siihen kaupunkia. Yksi pojista, suunnilleen kymmenvuotias, oli invalidi. Hän ontui ja toinen hiha lepatti tyhjänä. Raunioimaisemassa rampa lapsikin muuttui vertauskuvaksi. Ehkä hän on muuan sodan uhri, fasismin tuomion päivien aikaan yhtä syytön, yhtä avuton kuin olivat Hitlerin ristiretken vuosina venäläiset, puolalaiset, tsekkiläiset lapset, joita natsit surmasivat kuulin ja pommein, polttivat kaasukammioissa, hautasivat elävältä.

Tapahtui oikeuden mukaan — fasismille, joka syöksi maailman sotaan. Sotarikollisten matkan pää, raunio-Berliini, raunio-Saksa on vertauskuva ja varoitus myös toisella tavoin: näin he vetivät omankin kansansa yli hävityksen ja kuoleman, jota kylvivät maailmaan. Lapsi-invalidi sorakasalla oppii käsittämään sen. Häneltä puuttuu käsi. Hänen jalkansa on vioittunut. Mutta hän elää kuitenkin. Ehkä hänellä on hyvät aivot. Hänestä voi tulla tiedemies tai kirjailija — ihmisten opettaja ja auttaja. Varoittaja.

Lapsi käsivarrellaan on pronssiin valetulla soturilla muistomerkissä, joka rakennettiin Berliinin Treptowiin neuvostoarmeijan kaatuneille sankareille. Toisessa kädessä on miekka, jolla soturi murskaa hakaristin. Laajoine kenttineen, käytävineen, monine veistoksineen ja korkokuvapatsaineen yhteishauta muodostaa juhlavan rakennustaiteellisen kokonaisuuden.

"Kuinka hyvin taiteilija on ilmaissut sen, mitä Punainen armeija pelasti, kun hän pani lapsen sotilaan käsivarrelle. Minä ajattelen katsellessani sitä, että lapsi tarkoittaa koko ihmiskunnan elämää ja tulevaisuutta. Mutta meistä saksalaisista tuntuu, että lapsi on erikoisesti meidän lapsemme. Kaikki nämä Punaisen armeijan sankarit kaatuivat sen tähden, että meidän saksalaiset lapsemme saisivat elää ja kasvaa kunnon ihmisiksi. Ymmärrättekö, kuinka suuri vastuu meillä on lasten ja nuorten kasvattajina? Saksassahan oli Hitler-Jugend ja kaksitoista vuotta täysfasismia."

Näin puhui berliiniläinen kasvatustyöntekijä, nainen, jolta vei miehen Hitlerin hyökkäys, länteen, pojan ristiretki itään ja äidin Hampurin pommitus. Eloon jäivät toinen poika ja tytär, molemmat ovat nyt innokkaita nuorisoliittolaisia. "Ennen sotaa ja vielä sodan aikanakin minä olin tietämätön ja välinpitämätön", äiti sanoi. "Nyt olen oppinut ymmärtämään ja opetan toisia niin hyvin kuin osaan."

Nuorisokokouksessa, joka pidettiin Werner Seelenbinder-Hall'essa, suuressa urheiluhallissa, katselin saksalaista nuorisoa. Werner-Seelenbinder, jonka mukaan halli on saanut nimensä, oli saksalainen painija, ennen sotaa hän kilpaili TUL:n otteluissa Suomessakin. Fasistit hakkasivat hänet hengiltä Auschwitzin kuolemanleirillä kaksi tuntia ennen kuin vapauttajat saapuivat sinne vuonna 1945.

Halliin mahtuu 15,000 ihmistä. Se oli täynnä väkeä, ääriään myöten täynnä, ja ulkopuolella seisoi räntäsateessa satoja nuoria ihmisiä, jotka eivät mahtuneet sisään. He kuulivat puheet kovaäänisestä. Nuoria olivat sisällä olijatkin, osa ilmeisesti koululaisia keski- ja yläluokilta. Halli on Itä-Merliinin puolella, mutta suuri joukko nuoria oli tullut myös länsi-Berliinistä.

Kokous oli vastalausekokous, nuoriso esitti vastalauseensa länsi-vyöhykkeellä Essenissä sattuneen välikohtauksen johdosta: poliisi oli ampunut nuorisojoukkoon, joka oli mielenosoituksella rauhan puolesta Länsi-Saksan jälleenaseistamista vastaan ja teki propagandaa elokuussa Itä-Berliinissä pidettävien maailman nuorison suurjuhlien puolesta. (Weltfestspiele tai Weltjugendfestspiele — maailman nuorison juhlakisat — sanovat saksalaiset. Toisinaan he lainaavat myös englanninkielen festival-sanaa, jota meillä on ruvettu käyttämään useampipäiväisistä juhlista tai juhlaviikoista.)

FDJ (Freie Deutsche Jugend), Vapaa saksalainen nuoriso, on nimenä Saksan demokraattisella nuorisoliitolla, nimen alkukirjaimet ja nouseva kultainen aurinko merkkinä sen sinisessä lipussa. Heleänsiniset ovat nuorisoliittolaisten puserotkin.

Pystypäisiä, valpaskatseisia ovat nuo nuoret ihmiset, joista 18-vuotiaat syntyivät Hitlerin anastaessa vallan, 20-vuotiaat olivat kymmenennellä toisen maailmansodan alkaessa, 15-vuotiaat kymmenennellä sen päättyessä. Sotakiihoituksen ja sodan pauhu oli heidän korvissaan syntymästä saakka. Nyt heidän silmänsä hohtivat iloa, kasvonsa intoa ja päättäväisyyttä, kun he huusivat tahdikkaasti tunnuksensa: RAUHA, RAUHA, RAUHA.

Rauhasta, Saksan yhtenäisyydestä, kansojen ystävyydestä ja yhteistyöstä puhuivat tunnuslauseet heidän kauniisti koristetussa kokoushuoneessaan, jossa kirkas sininen oli valtavärinä seinliä ja parvekkeita verhoavissa kankaissa samoin kuin permannon puseromeressä. Puhujakorokkeen alapuolella seisoi lippuvartio, valkoisten ja sinisten lippujen rivistössä oli muutamia tulenpunaisia ilman merkkejä tai tunnuksia. Ne hulmahtivat esiin kuin liekit vartion heiluttaessa lippuja aina, kun yleisö huusi kuorona tunnuslauseita tai osoitti suosiotaan puhujille.

Puhujat sanoivat sanottavansa lyhyesti, koruttomasti, ilman paatosta ja tunteilua. Viisitoistatuhantinen joukko kuunteli herkästi, miltei henkeään pidättäen, kun heidän länsivyöhykkeeltä saapuneet ikätoverinsa kertoivat olosuhteista, joissa siellä taistellaan sotakiihoitusta ja sodanvalmisteluja vastaan. Tuossa joukossa oli kurinalaisuutta ja ryhtiä, muttei jälkeäkään äkseerauksesta ja hysteriasta, mikä oli ominaista saksalaisille nuorisojärjestöille fasismin vuosikymmeninä.

Oli ilo katsella uudistuvan, demokraattisen Saksan nuoria ihmisiä. Katselin heitä muuallakin: työssä, teatterissa, kaduilla, kaupoissa, kirjojen ääressä. Pystypäisten ja valpaskatseisten laji on jo niin vallitsevana Itä-Berliinissä, että voi puhua uudenteen maisesta. Turhaan siellä ei sanota: "Nuorisomme on varmalla, hyvällä tiellä."

CCF vastustaa Kiinan tuomitsemista hyökkääjäksi

Vancouver. — CCF:n British Columbian edustajakokouksessa sunnuntaina hyväksyttiin yksimielisesti ulkopoliittista ohjelmaa koskeva päätöslauselma, että "sosialistit kaikkialla ovat huolissaan siitä kun YK:ssa tuomittiin Kiina hyökkääjäksi Koreassa, joka pikemminkin johtaa kolmanteen maailmansotaan kuin rauhan säilyttämiseen".

Edustajakokous päätti kannattaa parlamentissa CCF:n jäseniä, jotka hyökkääjäksi julistamisen jälkeen ovat vastustaneet pakotteita Kiinaa vastaan.

Samalla edustajakokous päätti pyytää YK:lta ettei pitäisi enää ylittää 38. leveyspiiriä Koreassa.

— V. 1950 kuoli Britannian kivihiilikaivoksissa 493 työläistä.

Barnes Drug
— 2 KAUPPAA —
Sault Ste. Marie
RCA Victor Radio
Nyal-lääkkeitä
Täydellinen varasto ...
Postitilaukset täytetään huolellisesti

Simms & Pick...
Vakuutuksia ja kiinteis...
Kiinteimistölainoja ja k...
20 Pine St. N. Timmins
Puhelin 112

Ruokatarvikkeiden ketjukauppaliike

Toronto. — Dominion Sto... tedin myynnit olivat maaliskuun päättyneen tilivuoden aikana ... 854 dollaria eli lähes kym... joonaa dollaria enemmän kuin sen tilivuoden aikana. Vero... poistojen, kuoletusten ym. ... jälkeen jäi myynneistä puhta... toksi 1,723,098 dollaria, mikä ... dollaria enemmän kuin edellisen kaudelta. Tilikauden lopulla ... tiölä toiminnassa kaikkiaan ... mälää eli sama määrä kuin ... kaisemmin. Kaikkiaan 15 ... mälärakennusta oli ... vuoden lopulla.

Sokeriruoko paperiksi

Baton Rouge, La. — Kuu... den aikana Louisianan yli... opistossa suoritetut kokeet ... taneet sen tuloksen, että sokeri... ruokojätteistä (bagasse) kyetään ... mistamaan hyvälaatuista paperia ... hän tulokseen on päästy pien... tehtaassa mutta suurimpana ... tena pidetään nyt sitä miten ... to voidaan järjestää suurituo... ja kannattavalle pohjalle.

STARKY'S GARAGE
J. A. NISULA, omist.
Kaikenlaista autojen yleis... ja ammattitaidolla ja ... noilla. 24 tunnin vetopalv... takaa puh. WA. 0612.
371 Spadina Ave. Puh. W...
(Sisäänk. Cecil St. puol...)
Kotiin puh. KI. 132...

FINNISH STEAM BATH
56-58 Widmer Street
Toronto, Ontario
MIEHET:
Keskiviikkona ja torstaina ...
Perjantaina 1-12 ip.
Lauantaina 1 ip.-2 ap.
Sunnuntaina 8 ap.-1 ip.
NAISET:
Keskiviikkona ja torstaina ...
Perjantaina ja lauantaina ...
PUHELIN EL. 2...

Peter A. Vesa, B...
Barrister, Solicitor, Not...
SUOMALAINEN LAKIMIES
GE. 3392
1028 Danforth Ave., To...

HALUATTEKO OSTAA TALON
TAI MYYDÄ OMANNE?
ANTAKAA MEIDÄN AUTTAA TEITÄ NÄISSÄ ASIOISSA
ARTHUR H. KIVINEN
TORONTO REAL ESTATE BOARDIN JÄSEN
33 Esgore Drive Puhelin MO. 5464 Toronto 12, Ont.
USKO OLLIKKALA, myyjä. Puhelin HY. 1314

HELSINGIN OLYMPIALAISET 1952!
NYT on aika tehdä lipputilauksenne, jos haluatte matkustaa SUOMEEN ensi vuonna OLYMPIAKISOJEN aikana.
Me voimme järjestää Teidän matkanne Canadasta tai Yhdysvalloista Ruotsin, Englannin tai mannermaan kautta.
Ruotsin Amerikan Linjan moottorilaiva "Gripsholm" lähtee New Yorkista suoraan Helsinkiin toukokuun 10 päivänä 1952.
Olympiakomitean jäsen Mr. Taisto Salo tulee järjestämään Lentokonematkat ... suoraan Helsinkiin, lähtien New Yorkista ... kuussa 1952.
Olkaa hyvä ja ilmoittakaa meille heti mitäli haluatte matkustaa tulemme tekemään kaiken voitavamme järjestääksemme ...
KIRJOITTAKAA SOITTAKAA KÄYKÄÄ TAPAAMASSA
Vakuutus- ja matkailutoimisto
O. K. Johnson & Co.
697 Bay Street Toronto 2

PYSÄYTTÄKÄÄ KYLMÄN AIHEUTTAMA YSKÄ

Pysäyttäkää se heti eurooppalaisilla DIANA-TIPOILLA, eurooppalaisen mukaan tehdyllä lääkkeellä, minkä jo henkilöt kaikkialla Euroopassa ovat vuosia ja jota on nyt myytävänä kaikkialla kullissa rohdoskaupassanne.

Muutama tippa DIANAA otettuna sokeripalassa tai kuumassa vedessä päivässä, helpottaa heti KYLMÄN aiheuttamassa itsepintaisessa YSKÄSSÄ, katarrissa, auttaa parantamaan käheää kurkkua, kylmää rinnassa, auttaa keuhkoputkien tulehduksessa, korvaa ja henkitorven tulehduksessa, hermostuneisuuden ja hammassärkyssä ja on hyvä huuhteluaine. Sopii myöskin ... kokkuun sekä ... Huomaatte ... rooppalaiset DIANA-TIPAT ... tiensa useihin koteihin kaikkialla ... erikoisen auttavana lääkkeenä ... sekä. Canadassa ei ole ... taistä lääkettä. Hinta $1.25.

— Kiinan unioiden jäsenmäärä nousi 34 prosenttia viime vuoden aikana.

UUTTA tieto- ja romaanikirjallisuutta SAAPUNUT!

Pienitietosanakirja
Kaksi osaa nahkaselkäkansissa
Ensimmäinen osa: 760 sivua, 1,273 tekstikuvaa, 169 syväpainokuvaa, 3 värikuvaliitettä, 4 monivärikarttaa, 17 karttaa.
Toinen osa: 824 sivua, 1,669 tekstikuvaa, 243 syväpainokuvaa, 8 värikuvaliitettä, 27 karttaa.
Kokonaan uusittu laitos.
(Toiset kaksi osaa ilmestyy myöhemmin)
Molemmat osat yhteensä $19.00

JOHN GALSWORTHY:
Herraskartano
283 sivua — Hinta sid. $2.00
Hienostunut romaani itseensäsulkeutuneesta englantilaisesta maalaisylimystöstä vanhassa herraskartanossa.

GUY DE MAUPASSANT:
Ihmissydän
304 sivua — Hinta sid. $2.00
Suuren mestarin syvää ja taiteellista rakkauden analyysia.

W. SOMERSET MAUGHAM:
Kirjava Huntu
287 sivua — Hinta sid. $2.75
Epäsointuinen avioliitto johtaa kauniin, juhlitun naisen luvattomaan suhteeseen, joka paljastuessaan aiheuttaa dramaattisten tapahtumasarjan. Mestarillisen henkilökuvauksen taustana on kaukalsen idän värikäs, villinkaunis maa.

ALICE LYTTKENS:
Uudet tähdet syttyvät
I. osa 277 sivua — II osa 248 sivua
Molemmat osat sid. $5.50
Tämä kaksiosainen menestys romaani kertoo Tollman-suvun jännittävästä vaiheista 1830-luvun loisteliaassa Tukholmassa ja sen henkilöt ovat tuttuja jo aikaisemmista suosituista teoksista "Onnen temppeli" ja "Kaipuun sininen kukka".

Suomen kansan suurin kirjailija ALEKSIS KIVI
Valitut teokset
(Kolmas painos)
Valitut teokset ja elämäkerta. Sisältää teokset: Nummisuutarit, Kihlaus, Runoelmia, Yö ja päivä, Lea ja Seitsemän veljestä. Kuvitettu.
550 sivua — Hinta sid. $3.25

A. J. CRONIN:
Joutsenten talo
307 sivua — Hinta sid. $2.00
Romantiikkaa ja elämänviisautta sisältävä rakkaustarina Kanarian saarilta.

F. E. SILLANPÄÄ:
Nuorena nukkunut
494 sivua — Yhdeksäs painos
Hinta sid. $3.00
Tämä romaani on kantanut suomalaisen kirjallisuuden maineen voitollisena maailman äärilin ja se on myöskin Suomen kansan yksi rakkaimmista kirjoista. Se on kuin ehtymätön lähde, josta vaeltaja jaan kuumeisin kiihkon keskellä aina voi ammentaa virvoittavaa vettä. Romaanin varsinainen päähenkilö, Silja, on suomalaisen kirjallisuuden ihanimpia naishahmoja. Hän on puhtaiden vaistojensa varassa elävä luonnonlapsi, jonka lyhyeen, ulkonaisesti traagilliseen elämänkulkuun sisältyy kuitenkin koko ihmiselon kauneus ja täydellisyys. 16 eri kielellä käännetty teos.

JOKA KODIN KÄSIKIRJA
Voimiakysyvänä aikana on terveyden vaaliminen entistä tärkeämpää, ja etenkin juuri kodeilla on siinä suuri tehtävänsä. On helpompi ehkäistä sairauden tulo kuin parantaa sitä, ja jos taas tauti kuitenkin on tullut, saattaa kodin ensiapu siinä olla aivan ratkaiseva.
Kotien tarve tässä suuriarvoisessa työssä on maamme etevimpien erikoislääkärien kirjoittama

Kodin lääkärikirja
1017 sivua — 9:s painos
Hinta sid. $7.00
TERVEIDEN JA SAIRAIDEN NEUVONANTAJA
20 erikoislääkärin kirjoittama ja sisätautiopin professori Göstä Beckerin ja naistautiopin professori A. M. Ritalan toimittama.

Tilatkaa osoitteella:
Vapaus Publishing Company Limited
Box 69 Sudbury, Ont.

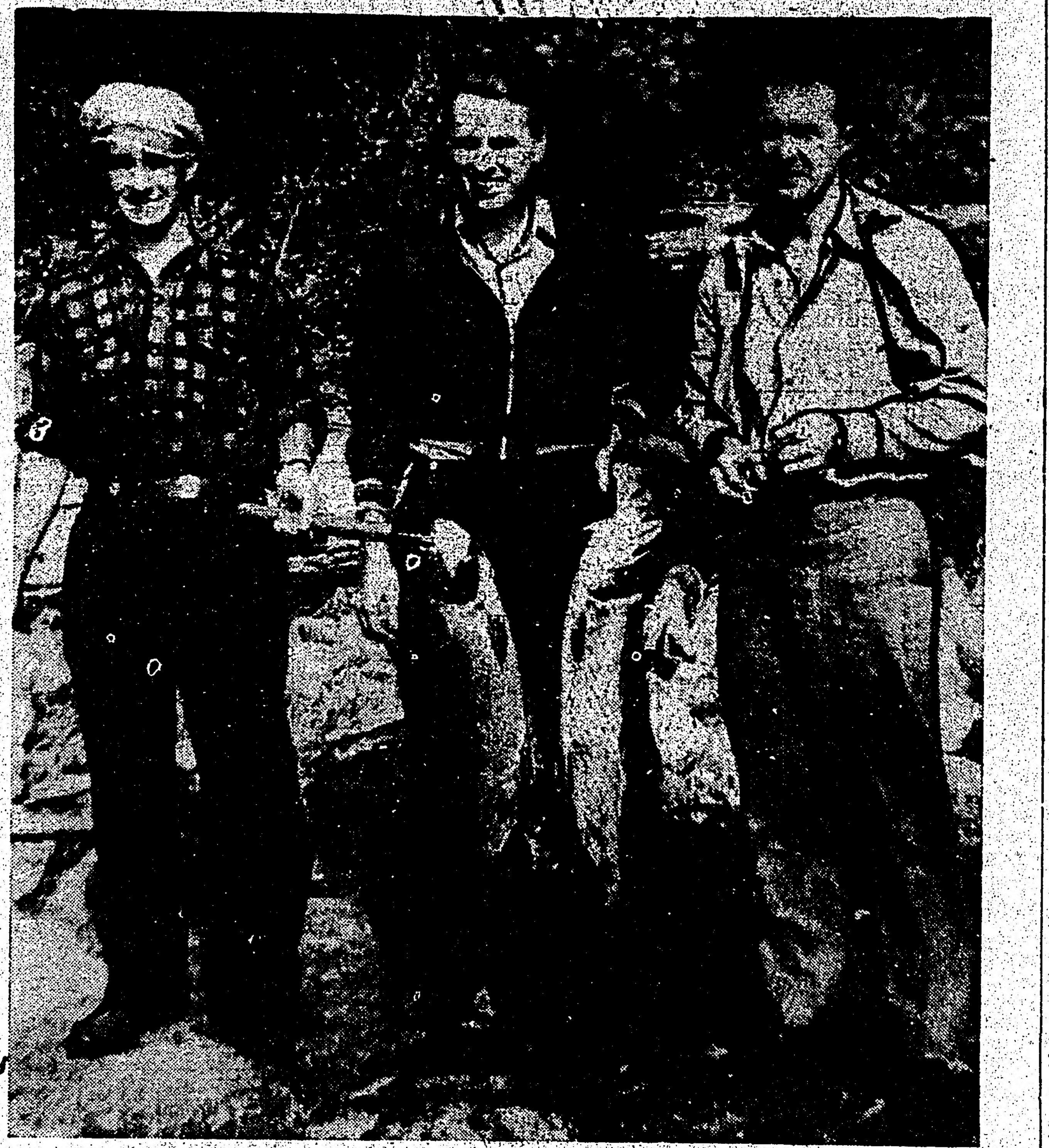

Hyvilleen kalastajille saattaa käydä huonosti ja siksi onkin kaikkien kalastajien syytä olla varovaisia. Huhtikuun lopulla hukkui Honey Harbourin lähellä Ontariossa kolme kalastajaa, isoisä, poika ja pojanpoika, kun heidän 14-jalkainen moottorivene kaatui pyörteessä. Yläolevassa kuvassa kaksi hukkunutta Douglas Stokes (vas.) ja häpoikansa Russel Stokes (oik.).

Metsämiehet tapelleet sotilaiden kanssa Quebecin kaupungissa

Kirj. Pierre Gelinas

Quebec City. — Täällä tapahtunut kolme tuntia kestänyt sotilaiden ja metsämiesten välinen tappelu ei ole saanut minkäänlaista julkisuutta sanomalehtien palstoilla ulkopuolella Quebecin kaupungin. Tämä sotilaiden ja metsämiesten yhteenotto palautti mieliin kuvan vuoden 1917 päivistä.

Ensimmäinen uutinen tästä yhteenotosta tuli julkisuuteen toukokuun 16 pnä "Le Soleil"-lehdessä, jossa kerrotaan asiasta kirjoituksessa joka oli varustettu otsikolla: "Le Palais taistelukenttänä". (Le Palais on sivukaupunkiasutus, missä metsätyöläiset enimmäkseen asuvat.)

Tapahtumain kulku oli pääkohdiltaan seuraavanlainen:

Metsämiehet, palatessaan metsästä tai ollessaan menossa sinne, pysähtyvät muutamaksi päiväksi kaupunkiin. Värväysupseerit, jotka yrittivät saada kuotansa täyteen, koettivat pakoittaa metsämiehiä liittymään armeijaan, pysäyttäen heitä kaduilla, hotelleissa ja ruokaloissa. Vähän sen jälkeen kun värväyskampanja aloitettiin metsämiehille tuli yhteenotto ruokalassa värväyssotilaiden kanssa, jonka seurauksena yksi sotilas joutui sairaalaan.

Toukokuun 15 pnä noin satakunta sotilasta tuli Le Palaisin alueelle. He asettuivat illallisen jälkeen katujen kulmiin, tyrkkivät ja kohtelivat häiritsevästi siviili-ihmisiä. Tilanne alkoi vähitellen käydä uhkaavaksi, kun yhä enemmän ja enemmän siviili-ihmisiä tuli kaduille.

Lopulta, noin 10 aikana illalla, puhkesi avoin tappelu. Sotilaat huusivat siviileille nimityksiä kuten "petturit" ja "hernekeitto" ja siviilit puolestaan sotilaille "sokkerit" ja "imperialistit". Kaupungin-poliisit yrittivät estää tappelua mutta tuloksetta. Tappelussa särkyi useita ikkunoita ja muutamia henkilöitä haavoittui. Sotilaat pysäyttivät kaikki autot ja pakoittivat niissä olleet ihmiset tulemaan ulos. Vanhat miehet tuumivat: "Se alkaa näyttää samalta kuin v. 1917."

Jälkeen puolenyön saapui viimein 100 militaripoliisia Valcartierin kasarmeilta. Kesti kuitenkin vielä ainakin tunnin ennenkuin heidän onnistui poistaa sotilaat ja hajoittaa siviili-ihmisten joukko. Quebecin Daily Chronicle kertoi toukokuun 16 pnä, että ketään sotilaista ei vedetä sotaoikeuteen. Vain yksi sotilas joutui poliisioikeudessa vastaamaan ikkunan särkemisestä.

Ensimmäinen lihalähetys Argentiinasta Britanniaan saapunut

Southampton, Eng. — Laivojen pillit puhalsivat maanantaina tervehdykseksi kun ensimmäinen lihalasti saapui Argentiinasta Britanniaan satamaan sitten viime heinäkuun.

Kauppalaiva Alcantara saapui Southamptoniin maanantaina tuoden mukanaan 1,230 tonnia jäädytettyä lihaa.

Kahta muuta lihalastissa olevaa laivaa odotetaan tällä viikolla Lontooseen.

— Espanjan Armaadan tuhosi Britannian laivasto ja ankara myrsky melkein perinpohjin heinäk. 20—29 v. 1588.

Ketä rauha peloittaa?

Toukokuun 4 pnä julkaistiin Canadan katolisten unioiden liiton virallisessa julkaisussa "Le Travail" Gerard Pelletierin kirjoitus rauhan kysymyksestä. Koska kirjoitus sopivalla tavalla osoittaa Canadan ranskalaisten työläisten tietoisimman osan käsityskantaa, niin julkaisemme sen lehtemme lukijoiden nähtäväksi. Kaikki huomautukset kirjoittajan.

Kuunnellessaan joidenkin ihmisten puhetta ei voi olla ajattelematta, että rauha, rauhankyyhkynen joka kantaa nokassaan öljypuun oksaa, on paljon vaarallisempi kuin sota tykkeineen, kivääreineen, pommeineen ja liekinheittäjineen.

Ottakaamme esimerkiksi vaikka eräs työnantaja, jonka allekirjoittanut kuuli pitävän puhetta eräänä iltana. Hän sanoi m.m. seuraavaa:

"Canadan talous, hyvät ystävät, ei ole mikään muu kuin inflation pallo. Niin kauan kuin meillä on sota se menestyy mainiosti. Tehtaat käyvät, tilauksia tulee, hinnat nousevat ja samoin palkat. Mutta kuulkaahan! Jos ei ole tätä meidän tulevaisuutemme on epävarma ja jos kaikki yhtäkkiä palaa normaaliin on edessä romahdus. Pallo puhkeaa ja me kaikki olemme liemessä. Siksi meidän täytyykin olla varovaisia ja tietää kuinka menetellä."

Tietenkään puhe ei sananmukaisesti ollut näin, mutta meitä oli 200 unionistia sitä kuulemassa ja minä voin vakuuttaa teille, että me emme käsittäneet väärin tätä työnantajaa. Eikö myöskin monet työläiset keskusteluissa sano samoin?

He saattavat sanoa teille, että rauha uhkaa meitä. He sanovat teille, että meidän hyvien miestemme tulee tappaa toisiaan taistelukentillä.

Kaikesta huolimatta me emme ole murhaajia!

Emme ole. Mutta me elämme murhaavan systeemin alaisuudessa. Kaikkein vakavin seikka on se, että on myönnettävä todeksi kuinka ilman sotaa me nyt olisimme viime vuonna uhanneen työttömyyden kourissa.

• • •

Mitä sitten on tehtävä? Tuleeko meidän toivoa sotaa jotta hyvinvointi jatkuisi? Tiedämme hyvin, että vastaus on ei, sillä sellaisen toivomus olisi ihmisyyden vastainen, kristillisyyden vastainen ja kaiken sen vastainen mihin uskomme.

Mutta sitä vastoin on tarpeellista toivoa sellaisen systeemin kuolemaa. Työnantaja joka puolustaa mätää kapitalismia ei voi samalla kertaa puolustaa rauhaa. Työläinen jolle unionismi merkitsee ainoastaan persoonallista voittoa, työläinen joka kieltäytyy täyttämästä kaikkia union tehtäviä ja hyväksymästä unionismin päämääriä, ei voi olla rauhan puolustaja.

Se on meidän taloussysteemimme joka johtaa meidät sotaan (tai kurjuuteen) ja jokainen joka työskentelee sen muuttamiseksi työskentelee todella rauhan puolesta. — Gerard Pelletier.

Budapest, Unkari. — Unkarin hallitus ilmoitti tiistaina, että puolet uusista valtion yleisistä virkailijoista otetaan naisten joukosta.

Tämä on välttämätöntä, sanotaan ohjeissa, koska miestyövoimasta on puute.

LEVÄTKÄÄ JA KATSELKAA!

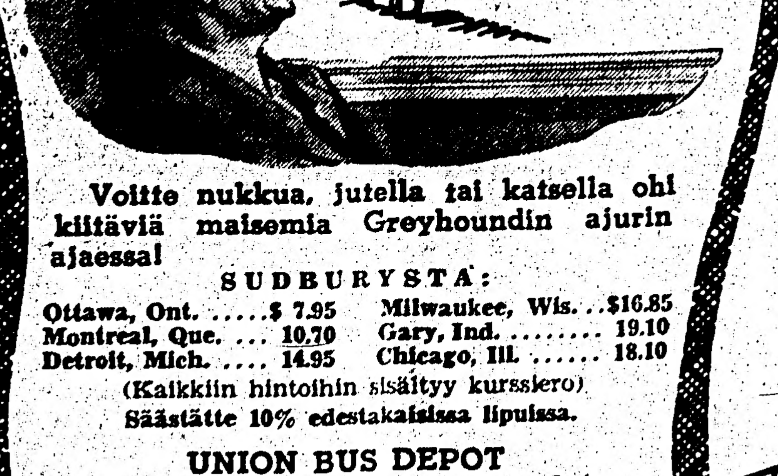

Voitte nukkua, jutella tai katsella ohi kiitäviä maisemia Greyhoundin ajurin ajaessa!

SUDBURYSTA:

Ottawa, Ont.	$ 7.95	Milwaukee, Wis.	$16.85
Montreal, Que.	10.70	Gary, Ind.	19.10
Detroit, Mich.	14.95	Chicago, Ill.	18.10

(Kaikkiin hintoihin sisältyy kurssiero)
Säästätte 10% edestakaisissa lipuissa.

UNION BUS DEPOT
151 Elm St. E. Sudbury, Ont.
Puhelin 5-5671

Ottakaa GREYHOUND!

JUURI SAAPUNUT

Suomen kansan rakastetuin kirja Aleksis Kiven
SEITSEMÄN VELJESTÄ
Akseli Gallen-Kallelan kuvittamana
600 sivua nahkaselkäkansiin sidottuna - Hinta $7.50
(Tämän kirjan hinta nousi Suomessa 215 markkaa)

Harvalla maalla on kirjallisuutensa kulmakivenä teosta, joka avautuisi yhtä välittömästi nuorille ja vanhoille sekä luonteeltaan ja harrastuksiltaan niin erilaisille lukijoille kuin Seitsemän veljestä — ja vain ani harvoissa tapauksissa voidaan kirjallinen merkkiteos tarjota lukijoille taiteellisesti niin täysipainoisessa asussa kuin Gallen-Kallelan somistama Seitsemän veljestä. Sukupolville toisensa jäkeen tämä teos merkitsee perustavaa kirjallista ja taiteellista elämystä. Seitsemän veljeksen sivuja selaillaan ihastuneina jo lopsena ja sen sisältöön syvennytään sitä tarkemmin, mitä pitemmälle ikä kuluu.

Jänkit Espanjassa

Miten yhdysvaltalainen imperialismi riehuu ja saalistaa rikkauksia Espanjassa

Barcelonassa oli maaliskuun 12 päivän aamuna harvinainen ja kiihdyttävä näky. Näytti siltä, kuin kaupunki olisi kätkeytynyt ja ollut aivan hiljaa, mutta sitten yhtäkkiä suunnaton ihmismeri tulvi pitkin sen katuja ja toreja.

Yli kolmesataatuhatta ihmistä, tekstiilityöläisiä ja koneiden rakentajia, ylioppilaita ja liikennetyöläisiä, virkamiehiä ja kauppiaita . . . He olivat suunnanneet kulkuunsa kuten tavallisesti arkipäivän toimiin, ja aamuvarhainen innoitus kaupungin kaduilla ei muodostunut kaupunkielämän tavanomaiseksi meluksi.

Barcelonassa alkoi yleislakko. Tehtaat ja työpajat pysähtyivät, tavaratalot suljettiin ja kaduilta hävisivät raitiovaunut ja vuokra-autot. Lukuunottamatta tätä hiljaisuutta koko kaupungin elämä alkoi puhaita ja tuli ehkä sataa kertaa jännittyneemmäksi kuin koko Francon hallituskomennon aikana.

Leveällä plataanien reunustamalla Ramblasin kadulla, joka on kaupungin keskustaa, muinaisella Katalonian torilla ja espanjalais-amerikkalaisen pankin rakennuksen luona — kaikkialla on kansanjoukkoja. Mielenosoittajat kulkivat raatihuoneelle sytytetyt soihdut käsissään — aivan kuin kansan sammumattoman vihan symbooleina. Barcelonan työläiset esittivät vastalauseensa hintojen korotusta, elämän kalleutta, köyhyyttä ja oikeudettomuutta vastaan. Francolaiset pyövelit ottivat heidät vastaan lyijyllä.

Barcelonaan saapuivat kiireisesti komennettuina suuret santarmi- ja poliisiosastot. Sotalaivat laskivat ankkurinsa satamassa, koko kaupungin huomion kohteena olevan maalauksellisen kauniin amfiteatterin luona, joka sijaitsee meren rannalla, ja suuntasivat tykkinsä piiput rannikkoa kohti . . .

Barcelonan tapahtumat olivat kansan vihan purkaus Francon verisitä komentoa vastaan, Espanjan muuttamista amerikkalaisten hyökkäystukikohdaksi ja Wall Streetin johtamaa maan orjuuttamista vastaan.

AMERIKKALAISET ANASTAVAT MAAN RIKKAUDET

Amerikkalaiset monopolistit ovat Espanjan kansan katalimpia vihollisia. Ne hävittävät kuin heinäsirkat maan rikkauden. He ovat jo kauan pyrkineet vakuuttumaan tästä osasta Eurooppaa ja käyttämään Francon fasistista klikkiä hyväkseen hyökkäyspäämäärIensä toteuttamiseksi. USA osallistui Espanjan tasavallan tukahduttamiseen vuosina 1936—39. Amerikan imperialistit auttoivat Francoa, varustivat häntä aseilla ja muulla sotamateriaalilla.

Toisen maailmansodan jälkeen Wall Streetin orjuuttajien lujat käden tarttuivat Espanjan talouden avainasemiin.

USA sai toimiluvan elohopeakaivoksiin ja heidän käsiinsä joutuivat suunnattoman merkityksen saaneet uraanikerrostumat.

Koko tekstiiliteollisuus on joutunut amerikkalaisten pankkien kontrollin alaiseksi.

Kaikki monopoliokeudet naftan jalostamiseen ja naftatuotteiden kauppaan kuuluvat maassa nyt amerikkalaiselle trustille "Standard Oil'ille".

Wall Street on anastanut kaiken, mikä aikaisemmin kuului saksalaiselle pääomalle, vuori-, metalli-, konerakennus-, kemiallis-farmaseuttisen teollisuuden ja muita Espanjan talouden haaroja.

Amerikkalaiset bussines-miehet anastivat italialaiset pääomat Espanjassa. Autofirmat "Fiat" ja "Lansia" menettivät haaraliikkeensä maassa. "Fiat Espanja" ja "Espanala de automobiles Lansia" siirtyivät amerikkalaisen yhtymän, "General Motors'in" omaisuudeksi.

Francolaiset tarjoavat Wall Streetille Espanjan rautateitä. Se arvonanto, jonka jenkit antavat tälle toimenpiteelle, näkyy esimerkiksi siitä tosiasiasta, että Westinghouse Electric Corporationin edustaja, Andrew Wells Robertson vietti noin kuukauden Espanjassa harkiten suunnitelmia rautateiden luovuttamisesta amerikkalaisille.

ALITUISIA "VIERAILUJA"

Jenkit ovat alituisia vieraita Espanjassa. On itsestään selvää, ettei mikään pikantti härkätaistelunäky houkuttele Wall Streetin lähettiläiden huomiota puoleensa. Luettelemme tässä muutamia näitä "vierailuita".

Vuoden 1948 alussa Espanjassa vieraili USAn Välimeren laivaston komentaja, vara-amiraali Sherman. Hänen käyntinsä jälkeen organisoitiin Espanjan merisotavoimat uudelleen.

Syksyllä 1949 kävi maassa USAn Atlantin valtameren itäosan ja Välimeren sotavoimien komentaja, amiraali Richard Connol. Connolin komentama laivasto-osasto laski ankkurinsa Al Ferrolin satamassa.

V. 1950 Espanjaa "kunnioitti" läsnäolollaan Rockefellerin "Chase National Bankin" presidentti Wintrop Aldrich ja saman pankin varapresidentti Bart. He harkitsivat Francon kanssa ehtoja Espanjan luovuttamisesta amerikkalaisten haltuun.

Samana vuonna vieraili maassa senaatin asevoimien komitean jäsen Cann, kardinaali Spellman, amerikkalainen sanomalehti-magnaatti Mac. Cormick, 37 amerikkalaista sanomalehtimiestä ja monia muita. Amerikkalainen laivasto-osasto teki uuden vierailun espanjalaisille vesille, tällä kertaa Palman satamaan Mallorcan saarelle.

"Vieraat" pyrkivät innokkaasti saavuttamaan täydellisen valvontaansa Francon Espanjan asevoimat ja talouselämän. Vielä enemmänkin!

Pentagonin (USAn sotaministeriö) herrat arvostelevat Espanjan alueen varsin kalliiksi sopivana hyökkäyksen tukikohtana ja hyvänä asemana taistelussa kansallisia vapausliikkeitä vastaan Euroopassa. Sanomalehti "Daily Worker" kirjoitti hiljattain: "Pentagonin kenraalit esittävät espanjalaisia tenkoteitä siitä varten, että voisivat pommittaa Ranskan työläisiä ja myös Espanjan työläisiä ja talonpoikia".

"RAUTAKORON" ALLA

Minne ikinä amerikkalainen imperialismin "rautakorko" on astunut, kaikkialla siellä on monikertaistunut valtamerentakaisten riistäjien rosvous ja paikallisten maaherrojen sorto. Ei ole olemassa sanoja kuvaamaan Espanjan kansan kurjuutta. Työtätekevät on tuomittu nälkäkuolemaan. Hinnat ovat kohonneet maassa verrattuna vuoteen 1936 ainakin 900 %. Päivittäinen leipäannos vaihtelee 100—150 gr. Työttömyys kasvaa. Suurin osa teollisuuslaitoksista työskentelee vain 2—3 päivää ja eräissä kaupungeissa vain yhden päivän viikossa. Kymmenet tuhannet työläisperheet ovat menettäneet kotinsa ja asuvat ahtaasti luolissa kaupunkien ympäristössä.

Espanjan talonpoikaiston asema ei ole ollenkaan parempi. Ei edes virallinen francolainen tilasto voi salata sitä tosiasiaa, että maassa lasketaan olevan 3 miljoonaa maatonta maatyöläistä, jotka ovat säännöllisesti ilman työtä.

Kansantasavallan hallitus lahjoitti maattomille talonpojille jo v. 1936 noin 5 miljoonaa hehtaaria maata ja puoli miljoonaa hehtaaria sellaisille talonpojille, joilla oli vähän maata. Franco otti pois talonpojilta tämän maan ja hävitti satoja tuhansia maan viljelijöitä.

Työtätekevien köyhtyminen sai todella katastrofaalisen laajuuden, kun Francon hallitus amerikkalaisten monopolien käskystä lisäsi sotavarustelua ja kansajoukkojen uuden ryöstämisen kustannuksella. Yleislakko Barcelonassa ja muissa Espanjan kaupungeissa on selvänä esimerkkinä siitä, kuinka kansanjoukot vastaavat amerikkalaisten hyökkäyspolitiikkaan. Tämä lakko oli kansanliike, joka on kaikkein valtavin verisen Francon komennon olemassaolon aikana, liike, joka on yhdistänyt mitä erilaisimpana maan väestön kerroksia.

"BARCELONA ON VAIN ALKUA...

Laatiessaan rikollisia suunnitelmiaan Espanjan käyttämisestä hyökkäystukikohtana sotaseikkailuja varten, pitäessään lujasti käsissään maan talouselämää, amerikkalaiset imperialistit ja heidän lakeijansa Franco ilmeisesti eivät ole oppineet yhtä tärkeätä tosiasiaa.

Tämä tosiasia on vapauttarakastava Espanjan kansa, joka on noussut taisteluun fasismia ja sen nykyisiä suojelijoita vastaan. Barcelonan tapahtumat ovat siitä selvänä todistuksena. Ranskalainen sanomalehti "Ce Soir" ilmoittaa, että kaupungissa leviävät lentolehtiset, jotka kutsuvat yleiseen taisteluun francolaisia pyöveleitä vastaan. Yhdessä näistä lentolehtisistä kerrotaan: "Barcelona on vain alku" . . . — SIB.

Canadan edustus Oslon kisoissa

Montreal. — Canadian Amateur Ski Associationin vastavalittu presidentti Gordon Kennedy on ilmoittanut, että Canadan edustajiksi Oslon olympialaisiin talvikisoihin, jotka alkavat tammik. lopulla, on valittu seuraavat:

Murtomaahiihtoon: Claude Richer Ottawasta ja Jacques Charbonneau Quebecista sekä varalle Alex. Alain Quebecista.

Hyppihin: Jacques Charland ja Luc Laferte Three Riversistä, Noel Paul Kimberleystä ja John Ray Princetonista, B. C.

Naisten pujotteluun ja syöksyyn: Joan Hewson, Rhoda Eaves, Rosemary Schutz Montrealista ja Lucille Wheeler St. Jovitesta sekä varalle Lois Woodworth Banffista.

Miesten pujotteluun ja syöksyyn: Bob Richardson ja John Griffin Montrealista, André Bertrand Quebecista, Gordon Morrison Banffista, George Merry ja Gene Dyson Rosslandista, B.C. sekä varalle Pete Kirby St. Jovitesta, Que., John Clifford Ottawasta, Ross Maxwell Shawbridgesta, Que., Robinson Vancouverista ja Jim Georgas Owen Soundista, Ont.

Valinta on tapahtunut edellämainitussa järjestyksessä viime talvena Banffissa ja Revelstokessa suoritettujen koekilpailujen tulosten perusteella.

Joukkueen johtajaksi on nimitetty CASA:n entinen presidentti Fred S. Urquhart ja valmentajaksi Harvey Clifford Ottawasta.

Kaksi rautatietyöläistä kuoli tapaturmaisesti

Montreal. — Kaksi rautatietyöläistä kuoli maanantaina tapaturmaisesti Napiervillessä kun tavarajuna ajoi heidän päälleen. Kuolleet ovat Amedee Roy ja Henri Beloin.

Miehet olivat käyttämässä ilmakompressoria eivätkä huomanneet Delaware and Hudson rautatien tavarajunaa.

Molemmat olivat Napierville Junction Railway-yhtiön työläisiä.

JAMES H. DAVEY
KOKSIA - KOLIA - PUITA
Parhaimpaa öljyttyä strokeri-kolia
PUHELIN 5-5647
177 Kathleen St. W. Sudbury

HUVILANHOITAJAT JA KÄMPPÄRIT

kunnostakaa VENEENNE
tai muuten somistakaa ne uudella maalilla
EDWARDSISSA
ON TÄYDELLINEN VALIKOIMA VENEIJIMAA
SEAM-FLEX
(SAUMOJA VARTEN)
STOP-A-LEAK
VUOTOJA VASTAAN
• VEDENPITÄVÄÄ PÄÄLLYSTYSAINETTA
• VENEVERNISSAA

HEADQUARTERS FOR FISHING TACKLE AND EQUIPMENT

Voimme vakuuttaa teille että meillä on täydellinen valikoima kalastusvälineitä joihin sisältyy kuuluisat Shakespeare-kelat, myös vanhan ja uuden mallisia uistimia, vapoja sekä NYLON-SIIMAA 10 paunasta aina 30 paunan kestävyys.

★ ★ ★

EDWARDSISTA SAATTE LAATUTARVIKKEITA KOHTUULLISILLA HINNOILLA

Edwards
SUDBURY LIMITED
69 Elm St. W. Puh. 8-8366 Sudbury

Suomalaisen kirjallisuuden harrastajilla on nyt tilaisuus saada harvinainen kirjauutuus KAAPRO JÄÄSKELÄISEN, eli A. B. MÄKELÄN humoristisia juttuja käsittävä kirja

Iloisia Juttuja

176 sivua - Hinta nid. $1.00

Tämä kirja käsittää parhaimman osan A. B. Mäkelän mehevästä huumorista, joten kirja tarjoaa mielenkiintoisen tuttavuuden lukijalle.

Valinnan on suorittanut Kalle Salo. Kirjan kansikuvan on piirtänyt Jack Hymander.

Kirjaa on saatavana paikkakuntanne asiamieheltä tai suoraan Vapauden kirjakaupasta osoitteella:

VAPAUS PUBLISHING CO.
LIMITED
P. O. Box 69 Sudbury, Ontario

HALUTAAN

ISÄNTÄ TYÖN PUISTOON

Isännän toimeen kuuluu saunan lämmitys ja asuntojen vuokraaminen sekä yleinen paikan huolto.

Hakemukset palkkavaatimuksineen lähetettävä alla olevalla osoitteella kesäkuun 1 päivään mennessä.

Työn Puisto Komitea
BOX 354
SUDBURY ONTARIO

(24-26)

MYYTÄVÄNÄ

- SANTAA
- SORAA
- MUSTAA ja
- PUNAISTA MULTAA

paikalle tuotuna.

MYÖS KAIKENLAISTA TROKIAJOA

Tarvitessanne santaa, soraa tai multaa, soittakaa:

PUHELIN 3-0989

JOEL PULKKINEN
Lockerby Ontario

(19-22-24-26)

HALUTAAN TIETÄÄ

Onerva Talpale ole hyvä ja ilmoita osoitteesi: Martti, Box 70, Blue Water, Ontario.

Rosery Florist
KUKKIA KAIKILLE TILAISUUKSILLE
74 Larch St. Puh. 3-1882 Sudbury

J. Halonen, N.D., D.C.
LUONNONLAAKARI
189 Pine St. Sudbury

Uusi sveitsiläinen keksintö

F"99"

Kaksoishoito

- EKSEEMALLE
- JALKOJEN MARKAHAAVOILLE
- SUOMUROHTUMILLE (PSORIASIS)
- AJOKSILLE

★ Free Illustrated Booklet on Request

Aikuisten $5.00
Lasten 5.50

Postitilauksista 15c lisämaksua

Kari Pharmacy
187 Kathleen St. W.
Sudbury

SUDBURY JA YMPÄRISTÖ

MUISTILISTA

Lainakirjasto on tänä keväänä viimeisen kerran avoinna ensi keskiviikkona ja kaikki lainassa olevat kirjat on silloin palautettava kirjastoon, muuten joudutte kirjanpitäjäksi ja siitä aiheutuviin sakkoihin.

Alertsin talkoot alkavat kello kuusi illalla maanantaina urheilukentällä. Kahvia ja virvokkeita tarjoillaan.

Sudburyn alueen edustajat valittu SJ:n edustajakokoukseen

CSJ:n Keski-Ontarion alueen sihteeri E. Suksi ilmoitti eilen, että ainoastaan seitsemässä alueen osastossa toimitettiin äänestys siitä kutka valitaan alueen edustajiksi Torontossa kesäk. 9 pnä alkavaan CSJ:n 18. edustajakokoukseen.

Päättyneessä äänestyksessä saivat eri ehdokkaat ääniä seuraavasti: Oscar Männistö 106, Hilda Kauppila 90, Aimo A. Mäki 75 ja John Penttinen 70 ääntä. Kolme ensinmainittua eniten ääniä saanutta on siten tullut valituksi alueen edustajiksi.

SJ:n os. johtokunnan ja Työn Puiston komitean kokous

Tänä iltana kello 8 pidetään osaston johtokunnan ja Työn Puiston asioita valvovan komitean kokous Aimo Mäen kotona 251 Elm St. W. Olkaa paikalla täsmälleen, sillä kokousaika on rajoitettu.

Beaver Lakella näytellään eikä tanssita

Beaver Laken naisten kerho ilmoittaa, että kesäkuun toiseksi päiväksi sunniteltujen tanssien pitäminen on lykätty tuonnemmaksi koska CSJ:n Beaver Laken osaston haali on luovutettu mainituksi illaksi Whitefishin näyttelijöille — arvatenkin näytelmän esittämistä varten.

DR. L. HOOEY
LAAKARI JA KIRURGI
Puh. 7-7355 Kotiin 6-6729
122 Elm St. E. Sudbury

Dr. John W. Haddad
LAAKARI JA KIRURGI

Puhelimet: Konttori 4-4303
Kotiin 3-1232

Huone 201 — 67 Elm St. E.
Regent Theatre Building

Tarkistuttakaa silmänne
Frank R. Block R.O.
Optometristillä
KOHTUULLISET MAKSUT
HUONE 410 - Mackey rakennus
PUH. 4-4014 DURHAM N.

Falconbridgen eläkejärjestelmä

Viime syksynä neuvoteltu ja nyt käytännössä oleva Falconbridge Nickel Mines-yhtiön ja sen työläisten eläkejärjestelmä eroaa Incon eläkejärjestelmästä siten, että työläiset osallistuvat maksujen suorittamiseen eläkerahastoon ja saavat rahastoon suoritetut varat hyväkseen siinä tapauksessa, että he eroavat yhtiön palveluksesta ennenkuin ovat saavuttaneet eläkeiän. Yhtiö suorittaa eläkerahastoon yhtä paljon kuin työläisetkin ja kun vissi määrä vuosia on kulunut joutuvat täten suoritetut maksut työläisten omaisuudeksi. Järjestelmä edellyttää, että jokainen viiden vuoden ajan yhtiön palveluksessa ollut työläinen voi liittyä eläkerahaston jäseneksi mikäli hän sitä haluaa.

Normaalinen eläkeikä on 65 vuotta mutta työläinen voi luopua työstä sitä ennenkin, jolloin hän saa vähäisemmän eläkkeen, joka on suhteessa suoritettuihin maksuihin. Eläkeikään päässeet työläiset voivat yhtiön suostumuksen perusteella olla edelleenkin työssä. Useat eläkeiän saavuttaneet ovat vielä työssä saaden täyden palkan ja eläkkeen.

Työläiset suorittavat eläkerahastoon maksut, jotka ovat viisi prosenttia heidän vuotuisista ansioistaan. Vissien edellytysten mukaan voivat työläiset suorittaa sitäkin suuremmat maksut saadakseen suremman eläkkeen. Näiden lisämaksujen suuruus riippuu työläisen iästä hänen liittyessään eläkerahaston jäseneksi. Maksut vähennetään työläisten palkoista.

Yhtiö maksaa vuorostaan rahastoon saman määrän kuin työläinenkin, mutta ei kuitenkaan viittä prosenttia enempää hän vuosiansioistaan. Jos eläke on työläisen myöhäisen eläkerahastoon liittymisen takia vähemmän kuin $500 vuodessa, suorittaa yhtiö siinä tapauksessa lisämaksuja niin paljon, että eläke kohoaa $500 vuodessa.

Työläisellä on vaihtoehtona valita ostetaanko hänelle hallituksen elinkorkovakuutus vaiko yksityisen yhtiön elinkorkovakuutus tai osa kummastakin. Eläkkeet maksetaan kuukausittain ja hallituksen elinkorkoa vähintään 60 ja yksityisyhtiön elinkorko vähintään 100 kuukauden ajan, joten työläinen tai hänen perillisensä saavat ainakin nämä maksut. Hallituksen elinkorkoa maksetaan työläisen koko elinajan.

Jos työläinen eroaa työstä ennen eläkeikää saa hän hallituksen elinkorkotodistuksen, joka näyttää hänen maksujensa ja yhtiön suorittamien maksujen määrän, jotka pidetään hallituksen elinkorkorahastossa kolmen prosentin korolla eläkkeen saantia varten silloin kuin työläinen sitä haluaa, mutta ei kuitenkaan myöhemmin kuin hänen tultuaan 65 vuoden ikään.

Yksityisyhtiön eläkevakuutus edellyttää, että maksut on suoritettu sopimuksen mukaisesti eläkkeen saantia varten 65 vuotiaana ja eläkkeet perustuvat työläisen ja työnantajan suorittamien maksujen määrään. Työläinen voi erotessaan saada maksujen raha-arvon tai jatkaa vakuutusmaksujen suorittamista pitääkseen elinkorkovakuutuksen edelleen voimassa.

Työläisen omistusoikeus yhtiön suorittamiin vakuutusmaksuihin on 25 prosenttia ensimmäisenä vuonna ja lisääntyy viidellä prosentilla joka vuosi, joten 20 vuoden palveluksen jälkeen yhtiön maksut täydelleen ovat hänen omaisuuttaan.

Jos työläinen tulee työkyvyttömäksi jostain muusta syystä kuin työnsä takia, voi hän saada eläkkeen, joka perustuu hänen suorittamiinsa maksuihin ynnä hänen omistus-osuuteensa yhtiön maksuista. Yhtiö lisää siihen tarvittavan määrän niin että työläinen voi saada vähintään $500 vuodessa. Siinä tapauksessa, että työkyvyttömäksi tullut työläinen on ollut työssä vähemmän kuin 10 vuotta saa hän siinä tapauksessa ainoastaan sellaisen eläkkeen, joka perustuu hänen maksuihinsa ja osuuteensa yhtiön maksuista.

Kun työläinen kuolee ennen eläkeikää, maksetaan hänen ja työnantajan hallituksen elinkorkorahastoon suorittamansa maksut hänen kuolinpesälleen. Samaa menettelyä noudatetaan sinä tapauksessa, että kysymyksessä on yksityinen vakuutusyhtiö.

Esimerkkinä mainitaan, että jos työläinen on ryhtynyt suorittamaan eläkevakuutusmaksuja ollessaan 30 vuoden ikäinen ja hänen keskimääräinen vuosiansionsa on ollut $3,000, voi hän eläkeikään päästyään saada $1,444 vuotuisen eläkkeen eli noin $120 kuukaudessa.

Uuden kaivosmiehen alin palkka Incon kaivannoissa kohonnut $62.60 viikossa

Maanalla töihin ryhtyvä vasta-alkaja saa iltavuorolla 64.20 dollaria ja yövuorolla $65.80

Tänään allekirjoitetaan Copper Cliffissä se uusi työehtosopimus, joka on laadittu Incon ja Mine- Mill and Smelter Workers International Union Sudburyn seudun ja Port Colbornen osastojen kesken ja astuu osittain voimaan kesäkuun 1 päivänä ja täydellisesti heinäkuun 1 päivänä. Tehty sopimus edellyttää, että tuntipalkkoja korotetaan kesäk. 1 päivästä lähtien kymmenellä sentillä tuntia kohden ja että viiden päivän ja 40 tunnin työviikko ryhdytään soveltuttamaan käytäntöön heinäk. 1 päivästä alkaen, jolloin astuu voimaan toinen korotus tuntipalkkoihin, jotka kohoavat eri palkkaluokissa kaikkiaan 22—27 sentillä. Niiden mukaan on Incon työläisten alintuntipalkka tällä alueella heinäk. 1 päivän jälkeen $1.43 ja korkein $1.96½. Seuraavasta taulukosta ilmenee entiset vuosi takaperin voimassa olleet palkat ja uudet tuntipalkat:

Entiset	Uudet
$1.21	$1.43
1.24	1.46½
1.33	1.56½
1.42	1.66
1.51	1.76
1.57	1.82½
1.62½	1.89
1.69½	1.96½

Kun uusi mies ryhtyy töihin maan alla heinäk. 1 päivän jälkeen tulee hänen tuntipalkkansa olemaan silloin $1.56½, joten hänen viikkoansionsa on $62.60 työskennellessään päivävuorolla. Koska iltavuoron työstä maksetaan neljä senttiä tunnilta ja yövuorosta kuusi senttiä tuntia kohden on iltavuorolla työskentelevän uuden miehen palkka sen johdosta $64.20 ja yövuorolla $65.80 sillä yövuorolla maksetaan kahdeksan sentin vuorotyöllä.

Rauhanvetoomukseen kerätty 129 nimeä suomal. toimesta

CSJ:n Rauhantyökomitea ilmoitti eilen, että kuusi henkilöä on tähän mennessä kerännyt 129 allekirjoitusta siihen maailmanlaajuiseen anomukseen, että viiden suurvallan kesken tehtäisiin rauhansopimus. Tähän mennessä on mainitulla komitealle antaneet täyteen kerättyjä allekirjoituslistoja August Aho, K. Hendrickson, V. Hurnasti, Emma Ahola, Impi Poutanen ja E. Suksi.

Kaikkia henkilöitä, jotka ovat saaneet listoja täyteen, kehoitetaan jättämään ne E. Sukselle Vapauteen. Häneltä saa myös lisää listoja tämän työn jatkamista varten.

— Allekirjoittamalla rauhanadressin autat sodan estämiseen.

Long Laken palloklubi ostaa maata

Rheault, Ont. — Kesä on saapunut tänne Long Lakellekin pitkän ja kylmän talven jälkeen. Kesävieraitakin alkaa myös saapua täällä oleviin kesähuviloihinsa. Elämä on paljon vilkkaampaa täällä kesän aikana. Nuorisoon nähden on ollut pahinta se, että ei ole ollut sopimaa illanviettopaikkaa. Nyt kuitenkin kerrotaan, että paikallinen paloklubi on aikeissa ostaa neljän eekkerin laajuisen maapalan kentän rakentamista varten. Se olisikin askel parempaan päin, että n.s. koiratorpat eivät olisi ainoat nuoren väen illanviettopaikat.

Seuraava CSJ:n osaston kokous pidetään Alma ja John Pulkkisen kodissa sunnuntaina kesäk. 3 pnä, alkaen klo 1 ip. Muistakaahan saapua kokoukseen!

Suomeen ovat matkustaneet täältä Aune Koivu ja poikansa Aarne. Pian lähtevät sinne myös Selma ja Otto Niemelä, joilla on myös kesäasunto täällä Long Lakella. Toivon että se Suomen käki kukkuisi onnea heidän siellä vieraillessaan. — A. V.

Haapamadot alkavat tuhotyöt Pohjois-Ontariossa

Little Current. — Manitoulin ja Cockburnin saarilla, jotka ovat Huronin järven pohjoisrannalla, alkavat haapamadot liikkumaan ja syövät kaikki lehdet lehtipuista laajoilla alueilla.

Niitä on nykyään enemmän kuin koskaan ennen on havaittu. Niitä on nykyään niin paljon että kuulee kun ne syövät puiden lehtiä.

Ontarion maa- ja metsädepartmentin puhemies sanoi täällä, että ei ole olemassa vielä tehokasta keinoa niitä vastaan.

Neljä työläistä kuoli räjähdyksessä Italiassa

Taranto. — Neljä italialaista työläistä kuoli kun amerikkalaisessa Springwaterissa tapahtui yhdeksän räjähdystä torstaina. Kuolleet ovat puhdistamassa Springwaterin yhtä tankkia kun räjähdys tapahtui.

Hitlerin entinen henkivartija saanut 15 v. vankeutta

Berliini. — Hitlerin henkivartija Kurt Gildish tuomittiin 15 vuodeksi vankeuteen kun hän tunnusti murhanneensa katolilaisen järjestön johtajan tri Erich Klausnerin v. 1934.

Tukkuhinnat nousseet huhtikuussa

Ottawa. — Liittohallituksen tilastotoimisto ilmoittaa, että huhtikuun tukkuhintojen indeksiluku oli 242.2 pistettä verrattuna 202.5 maaliskuussa.

Kaikkein suurinta hintain nousua osoittivat kasvikset ja puutavara.

McKim-kunta saa $10,000 enemmän kaivosverorahaa

Maakunnan kunnallisasiain ministeriö on ilmoittanut McKim-kunnan valtuustolle, että kunta tulee tänä vuonna saamaan ainakin kymmenentuhatta dollaria enemmän sitä maakunnan apurahaa, joka maksetaan kunnalle kaivantoverojen korvaukseksi. Tähän mennessä on kunta saanut $20,000 mutta tämän vuoden apuraha kohoaa ainakin $30,000 vuodessa sen johdosta, että kunnan alueella on nyt kaksi Incon tuottavaa kaivantoa, nimittäin Murray ja Frood-Stobie. Kunnan alueella oleva kolmas kaivanto, Falconbridge-yhtiön McKim-kaivanto ei ole vielä tuotantokunnossa.

Valtuusmies Steve Wilson sanoi tiedon johdosta, että kymmenellä tuhannella dollarilla kohonnut vuotuinen apuraha tulee jatkumaan ja että se saattaa kohota sikäli kuin mainitut kaksi kaivantoa lisäävät tuotantoaan ja tulee varmasti kohoamaan jälleen kun Falconbridgen McKim-kaivanto saadaan tuotantokuntoon.

Sudburyn kaupungille kaivantoverojen korvauksena maksettu vuotuinen apuraha on satatuhatta dollaria vuodessa. Kaupunki ei ole tähän mennessä saanut mitään tietoa tämän apurahan korottamisesta kuten olisi syytä odottaa.

Suomen kansaneläkkeet perin riittämättömät

Työkyvyttömyyseläkkeitä maksettu vuodesta 1942 lähtien ja vanhuuseläkkeitä vuodesta 1949

Suomen Kansaneläkelaitos ryhtyi jakamaan työkyvyttömyyseläkkeitä jo v. 1942 eli kolmen vuoden kuluttua toimintansa alkamisesta. Vanhuuseläkkeitä maksettiin ensimmäisen kerran v. 1949, jolloin v. 1884 syntyneet henkilöt tulivat eläkkeensaajien joukkoon. Viime vuonna olivat v. 1885 syntyneet vuorossa ja tämän vuoden kuluessa pääsevät v. 1886 syntyneet henkilöt eläkkeestä osallisiksi.

V:sta 1939 lähtien maksimimaksuja koko ajan säännöllisesti maksaneen vakuutetun tilillä laitoksessa oleva säästö on tällä hetkellä n. 29,303 mk. Minimimaksuja maksaneen henkilön kuten esim. omaa kotiansa koko ajan hoitanut perheenäidin, tilille vakuutusmaksuista kertynyt pääoma on tällä hetkellä vain 2,930 markkaa. Kun tilastojen mukaisesti kansaneläkettä ehditään saada keskimäärin n. 12 vuoden ajan, niin ei tällaisiin pääomiin nojautuva vuotuinen varsinainen kansaneläke voisi olla kuin 293:sta markasta 2,930:een markkaan. Kun varsinaiseen kansaneläkkeeseen kuuluu vielä ns. täydennysosa, oli se viime vuoden lopussa keskimäärin n. 3,700 markkaa vuodessa. Alkavan huhtikuun alusta lähtien tämä ns. peruseläke tulee olemaan keskimäärin 4,000 markkaa vuodessa.

On ilman muuta selvää, ettei muutamasta tuhannesta markasta vuodessa ole olennaista turvaa vanhukselle tai pysyvästi työkyvyttömälle. Niille kansaneläkkeensaajille, joilla ei ole elämiseen käytettäissä muita tuloja, suoritetaan yleisistä varoista ns. lisäeläkettä. Viime vuoden lopussa oli lisäeläkkeensaajia n. 60% kaikista eläkkeensaajista. Työkyvyttömyyseläkkeiden kohdalla tämä prosenttimäärä oli 71. Täysi lisäeläke on huhtikuun 1 päivästä lähtien Helsingissä ja Lapissa 38,400 mk, maamme muissa kaupungeissa ja suurimmissa asutuskeskuksissa 32,000 mk ja muualla maassamme 25,600 mk vuodessa. Jokaista eläkkeensaajan huollettavana olevaa 16 vuotta nuorempaa lasta kohden suurenee lisäeläke 10%:lla. Lisäeläkkeen määrä samoin kuin sen saamisen edellytyksetkin on sidottu elinkustannusindeksiin. Tästä huolimatta eläke ei nouse vielä läheskään riittävän suureksi. Koko kansaneläke täysine lisäeläkkeineen on nyt Helsingissä ja Lapissa yksinäisen henkilön kohdalla 42,400, maamme muissa kaupungeissa 36,000 ja varsinaisella maaseudulla 29,600 mk vuodessa. Jos eläkkeensaajan huolettavana on 3 alle 16-vuotiasta lasta, niin vastaavat eläkkeet eri maksuryhmissä ovat 53,920, 45,600 ja 37,280 mk vuodessa.

ELÄKKEENSAAJIA 100,000 HENKILÖÄ

Kuluvan maaliskuun loppuun mennessä työkyvyttömyyseläkkeensaajia on n. 58,000 ja vanhuuseläkkeensaajia n. 42,000. Heille myönnettyjen työkyvyttömyyseläkkeiden vuotuinen määrä on n. 1,252,000,000 ja vanhuuseläkkeiden määrä n. 548,000,000 eli yhteensä n. 1,8 miljardia markkaa. Keskimääräinen työkyvyttömyyseläke on tällä hetkellä vain no. 21,600 ja vanhuuseläke n. 13,000 mk vuodessa. Keskimääräinen kansaneläke on vastaavasti nyt ainoastaan n. 18,000 mk. vuodessa.

SAIRAANHOITO

Ottaen huomioon maamme puutteelliset sairaanhoito-olot on kansaneläkelaitos sairaanhoitoa antaessaan kiinnittänyt huomionsa ensi sijassa niihin henkilöihin, jotka ovat välttämättömimmin työkyvyttömyyttä estävän sairaanhoidon tarpeessa, mutta jotka eivät voi saada sitä yleisen sairaanhoidon puitteissa eivätkä myöskään invaliidihuoltolain perusteella. Pääryhmän näistä henkilöistä muodostavat nivelreumatismia sairastavat. Eläkelaitoksen käytössä on viime vuonna ollut 70 sairassijaa Lomaliiton Heinolan reumaparantolan 80stä vakinaisesta sairassijasta sekä kesäaikana 20 lisäpaikkaa. Hoitoa annettiin viime vuoden aikana yhteensä 436 vakuutetulle ja työkyvyttömyyseläkkeensaajalle. Sairassijojen puutteen vuoksi on voitu antaa vain vähäinen osa työkyvyn säilyttämiseksi välttämättömästä sairaalahoidosta nivelreumatismia poteville. Tilannetta helpottaa hiukan ensi kesänä valmistuva Reumasäätiön uusi reumasairaala, jonka perustamiskustannuksiin Kansaneläkelaitos osallistuu yhdellä kolmanneksella. Työkyvyttömyyttä estävää sairaanhoitoa on annettu eräissä tapauksissa myös Invaliidisäätiön raajarikkoisten sairaalassa Helsingin Ruskeasuolla. Yhteensä on sairaanhoitoon viime vuonna käytetty yli 14 miljoonaa mk. Tähän mennessä on eläkelaitoksen toimesta päässyt hoidosta osalliseksi n. 1,600 reumapotilasta.

— Työkansan Sanomat.

Urheilija kuoli starttipistoolin laukauksesta

Toronto. — Kuusitoistavuotias murtomaajuoksija Paul Vampley kuoli keskiviikkoiltana kun starttipistooli laukesi hänen rintaansa vasten. Tämä on ensimmäinen tällainen tapaus mitä tunnetaan, sanovat urheiluasiaintuntijat.

Nuori urheilija oli toisten poikain kanssa harjoittamassa Pantry Parkissa kun onnettomuus tapahtui.

Paikalla olleet todistajat kertovat, että Vampley työnsi Lloyd Percivalin kättä, jossa oli starttipistooli ja pistooli laukesi aivan Vampleyn rintaa vastaan.

Vampley oli erittäin hyvä urheilija ja pidettiin varmana, että hän olisi tullut valituksi olympiajoukkueeseen ensi kesänä.

Suuri työsulku Norjassa

Oslo, Norja. — Koko maata käsittävä työnsulku, joka koskee 38,000 työläistä, alkoi maanantaina Norjassa. Työnsulku on huippukohtana työnantajien ja Norjan Ammattiyhdistysten Liiton välisessä kiistassa työnjohtajien ja etumiesten oikeudesta kuulua ammattiyhdistykseen. Aikaisemmin he ovat kuuluneet omaan itsenäiseen unioonsa.

Kysymyksessä olevat teollisuudet ovat kumi-, tekstiili-, jalkine-, tupakka-, suklaa, nahka ja kemikaaliteollisuus.

SUDBURY CLINIC
Lääkärit ja kirurgit
DR. S. S. POLACK
DR. R. M. THOMSON
DR. I. W. DAVIDSON
DR. J. M. TAINSH
DR. P. R. FYFE
Hammaslääkärit
DR. I. G. POLACK
DR. L. N. HOBBS
Suomalainen tulkki
130 Elm St. E., puh. 3-7161, Sudbury

NASH, AUSTIN JA WILLYS AUTOJA — JEEPS
REO JA WILLYS TROKEJA
LEADER TRAKTOREITA
JACK'S AUTO SERVICE
633 Lorne St. Sudbury

LAATU POLTTOAINEITA

Kuuluisaa C.I.L. maalia ja vernissaa
Puh. 6-6433
EMPIRE COAL & LUMBER CO. LIMITED
54 Elm W. Sudbury

JÄRJESTÄKÄÄ MATKANNE NYT!

- Alennetut lentomatkahinnat Suomeen ovat vielä voimassa jos paluumatkanne tapahtuu ennen kesäk. 30 p. 1951. Edestakaisin $753.70, Montrealista Helsinkiin. Kesällä $841.20.
- Välttyäksenne pettymyksiltä varatkaa paikkanne NYT Olympiamatkaa varten. Ainoastaan lippuntilauksen yhteydessä järjestetään majoitus.
- Järjestämme matkat sukulaisillenne Suomesta tänne, joko laivalla tai lentoteitse.

KIRJOITTAKAA, SÄHKÖTTÄKÄÄ tai SOITTAKAA VIIPYMÄTTÄ
RITARI TRAVEL AGENCY
49 CEDAR STREET SUDBURY, ONT. PUHELIN 5-5683
Edustamme laivalinjoja, lentolinjoja, hotelleja ja huvimatkoja.

KEVÄTMYYNTI YHÄ JATKUU

Yhtykää niihin moniin, jotka ovat saaneet autonsa säästöhinnalla tästä myynnistämme.

HENKILÖAUTOJA

Mainitsemme tässä vain muutamia niistä henkilöautoista mitä meillä on nyt varastossa.

	Ennen	Nyt
1947 Chevrolet Sedan	$1295	$1170
1940 Ford Coach	690	495
1940 Mercury Sedan	795	695
1941 Ford Coach	795	590
1940 Chrysler Sedan	895	740
1938 Pontiac Sedan	795	660

OTOLLINEN AIKA KÄSISSÄ!
W. MARTIN palvelee suomalaisia
MEREDITH-CONNELLY MOTORS
214 BLOOR STREET SUDBURY

UUDISTUS-EXPERTIMME VOIVAT MUOVAILLA TURKKINNE UUTEEN ASUUN
★
UNITED Fur Co.
Puhelin 3-3665
25 ELM ST. E.
SUDBURY

Wm. SYKES, D.C.
KIROPRAKTORI
31 Cedar St. Puhelin 3-7016
Sudbury
ESPANOLA — PERJANTAISIN
6 Centre St. Puhelin 141

Se iso kala!

Kyllä teillä on mahdollisuus saada se ISO kala veneeseenne Kalliosta ostetuilla kalastusvälineillä. Varasto on monipuolinen, josta voitte valita mielenne mukaiset välineet hässä ajassa.

Vapoja Kohoja
Keloja Koukkuja
Haaveja Siimaa
Painoja Minnow-träppejä
Tapsia Minnow ämpäriä

Lisätkää kalaonneanne paremmilla välineillä
Wm. KALLIO HARDWARE
27 Larch St. Puh. 4-4041 Sudbury

KANGAS-ERIKOISUUKSIA

Nyt on naisilla otollinen tilaisuus ostaa seuraavia kankaita erikoisella alennuksella.

PUMPULISIA KANKAITA
Suuri valikoima kuviollista pumpulikangasta, pesua kestävää. ERIKOISUUS yd. 29¢—39¢

TÄYSIVILLAISTA Worsted-kangasta
Poikasten ja miesten housuille. 1-1¾ jaardin pituisia paloja. Saimme ostaa tämän varaston erikoisen hinnalla. ERIKOISUUS ....yd. 6.75

Rayon ja villagabardine-KANGASTA
Sopivaa puvuille ja housuille. Sinistä, ruskeaa, vaaleansinistä, keltaista ja ruosteen väristä. 54" leveää. ERIKOISUUS....yd. 2.85

KUVIOLLISTA RAYON CREPE
Kesäleninkejä varten. Otollinen aika käydä valitsemassa omanne. ERIKOISUUS yd. 1.00-1.49

TÄYSIVILLAISTA Verhokangasta
Teillä on tilaisuus ostaa verhokangasta säästöhinnalla. 36 tuumaa leveää. EXTRA-ERIKOISUUS......yd. 69¢

SCHWARTZ' FABRIC CENTRE
28 ELGIN ST. N. SUDBURY